

ESTRUTURA METÁLICA

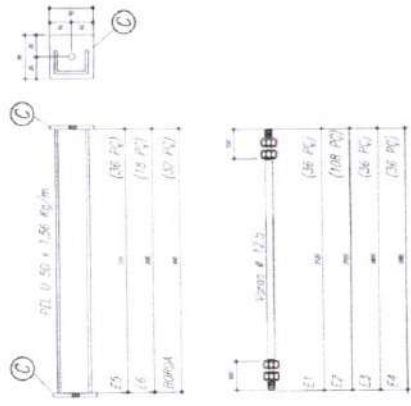

CHAPA DE BASE DO TOPO
SOTA FICADA

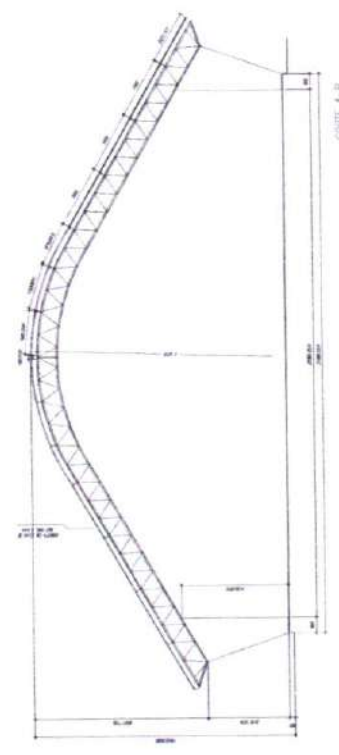
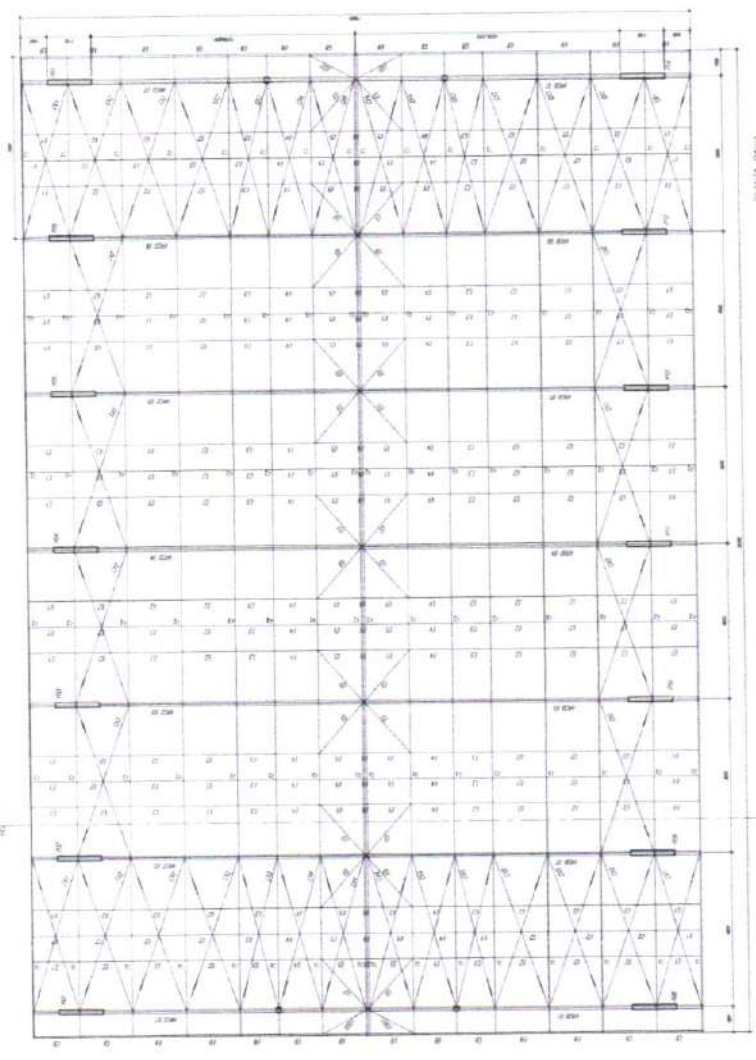
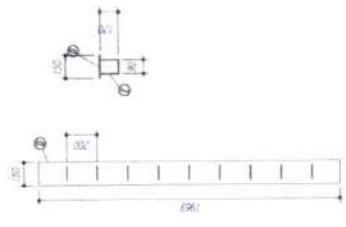

- NOTAS:**
- 1- MEDIDAS EM MILÍMETROS.
 - 2- CONTER COM A TOLA DA PITELO ANTES DA FABRICAÇÃO E MONTAGEM DAS PEÇAS METÁLICAS.
 - 3- PAÇO SOLDO COM ELECTRODO APÓS O F 7018 / MG 400 / R 7054
 - 4- FABRICAÇÃO E PONTAS SEM A 305 - PRO 1
 - 5- AS COLAS TERÃO TRABALHO EM CAMPO EXISTINDO SOB CONDIÇÕES ANTES DA FABRICAÇÃO E MONTAGEM.
 - 6- TILCAMENTO DOS PARAFUSOS, DISSIMULADOS E MONTADOS FORA DENTRO.
 - 7- TILCAMENTO DOS PARAFUSOS, DISSIMULADOS E MONTADOS FORA DENTRO.
 - 8- CUIDAR O CONDIÇÃOAMENTO DOS PARAFUSOS EM SUAS EXTREMIDADES.
 - 9- CASO DE DÚVIDA CONSULTAR O DISENHEIRO CALCULISTA.

ACRÉSCIMO DA SUPERFÍCIE METÁLICA

- 1- LAMINA METÁLICA NÚMERO 55 - S13
- 2- APRESEN DOS DIMENSÕES DE TUBO LADO METÁLICO COM PARAFUSO SEMO A 1.ª TUBO PARAFUSO COM ALUMINIO E A 2.ª TUBO M. COP DO ACABAMENTO FINAL TRIO OMBRE LADO SUPERIOR COM DISSIMULADO DA RELEVA SECA TOTAL APLICAÇÃO DE ZINCO.

FNDE Fundação Nacional do Desenvolvimento
Ministério da Educação
BRASIL País das Cidades
 FINEE e FINEE PIAUI

PROJETO PADRÃO - FNDE

MUNICÍPIO	UF
PROFESSOR	
ENDEREÇO	
PROFESSOR	
REP. TÉCNICO	
DATA	



QUADRA ESCOLAR 02	
PROJETO ESTRUTURAL	
ESTRUTURA METÁLICA	
PLANTA BANDA, CORT E ABERTURA	
PROFESSOR	UF
REP. TÉCNICO	
DATA	
PROFESSOR	
REP. TÉCNICO	
DATA	

EST 01/11

Item	Descrição	Quantidade	Valor Unitário	Valor Total
1
2
3
4
5
6
7
8
9
10
11
12
13
14
15
16
17
18
19
20
21
22
23
24
25
26
27
28
29
30
31
32
33
34
35
36
37
38
39
40
41
42
43
44
45
46
47
48
49
50
51
52
53
54
55
56
57
58
59
60
61
62
63
64
65
66
67
68
69
70
71
72
73
74
75
76
77
78
79
80
81
82
83
84
85
86
87
88
89
90
91
92
93
94
95
96
97
98
99
100

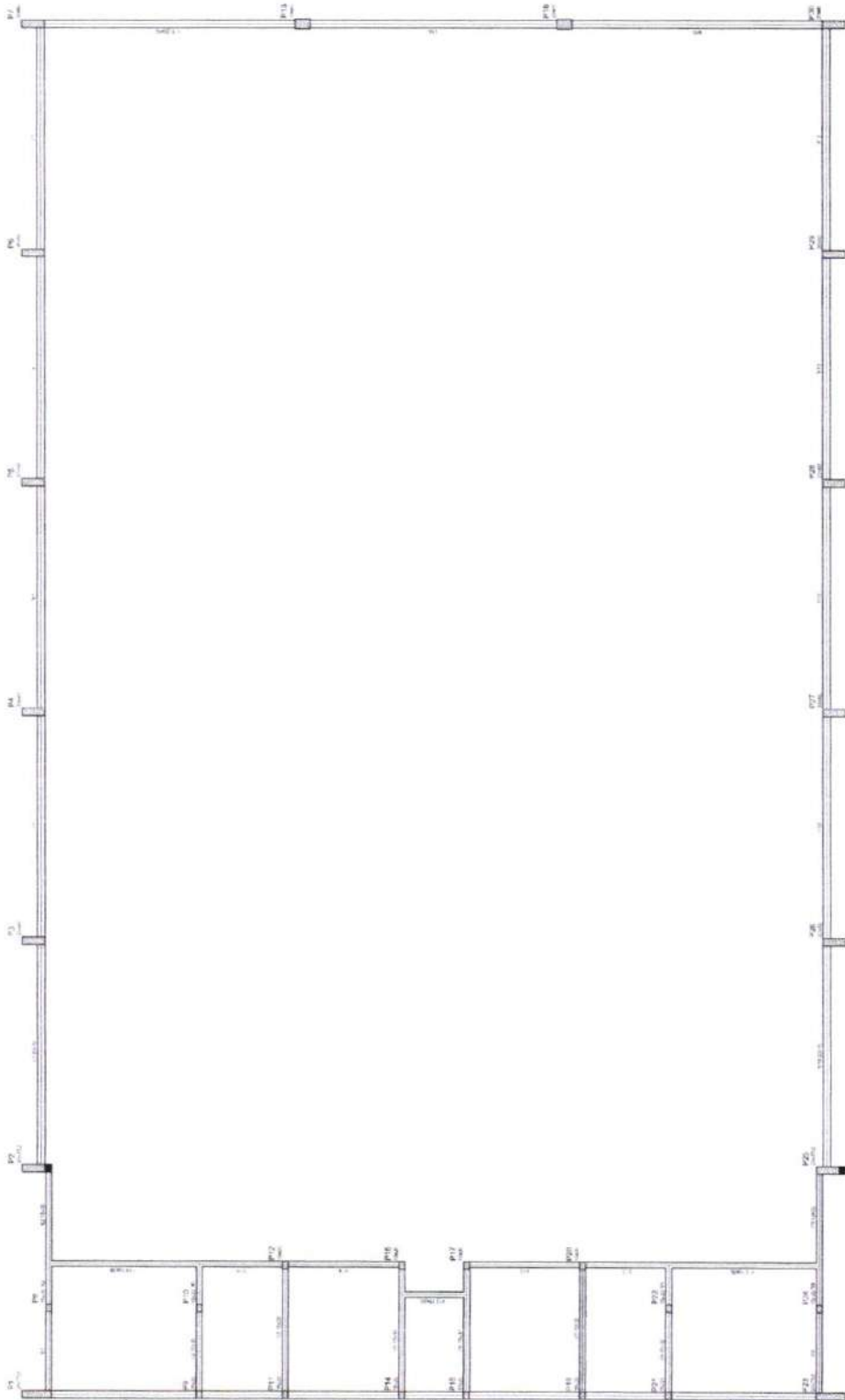

Forma do pavimento Nivel 000



Ministério da Educação
FNDE
FUNDO NACIONAL DE DESENVOLVIMENTO DA EDUCAÇÃO

PROJETO PADRÃO - FNDE

MEMBRAS - UF: _____

PROFESSOR: _____

ENDEREÇO: _____

PROFESSOR: _____

RESP. TÉCNICO: _____

ORÇ: _____



QUADRA COBERTA

PROJETO ESTRUTURAL

ENTRADA DE OBRAS 10

FORMA DE PAVIMENTO - NÍVEL 000

EST

03/11

PROJETO

PROFESSOR

RESP. TÉCNICO

ORÇ

e

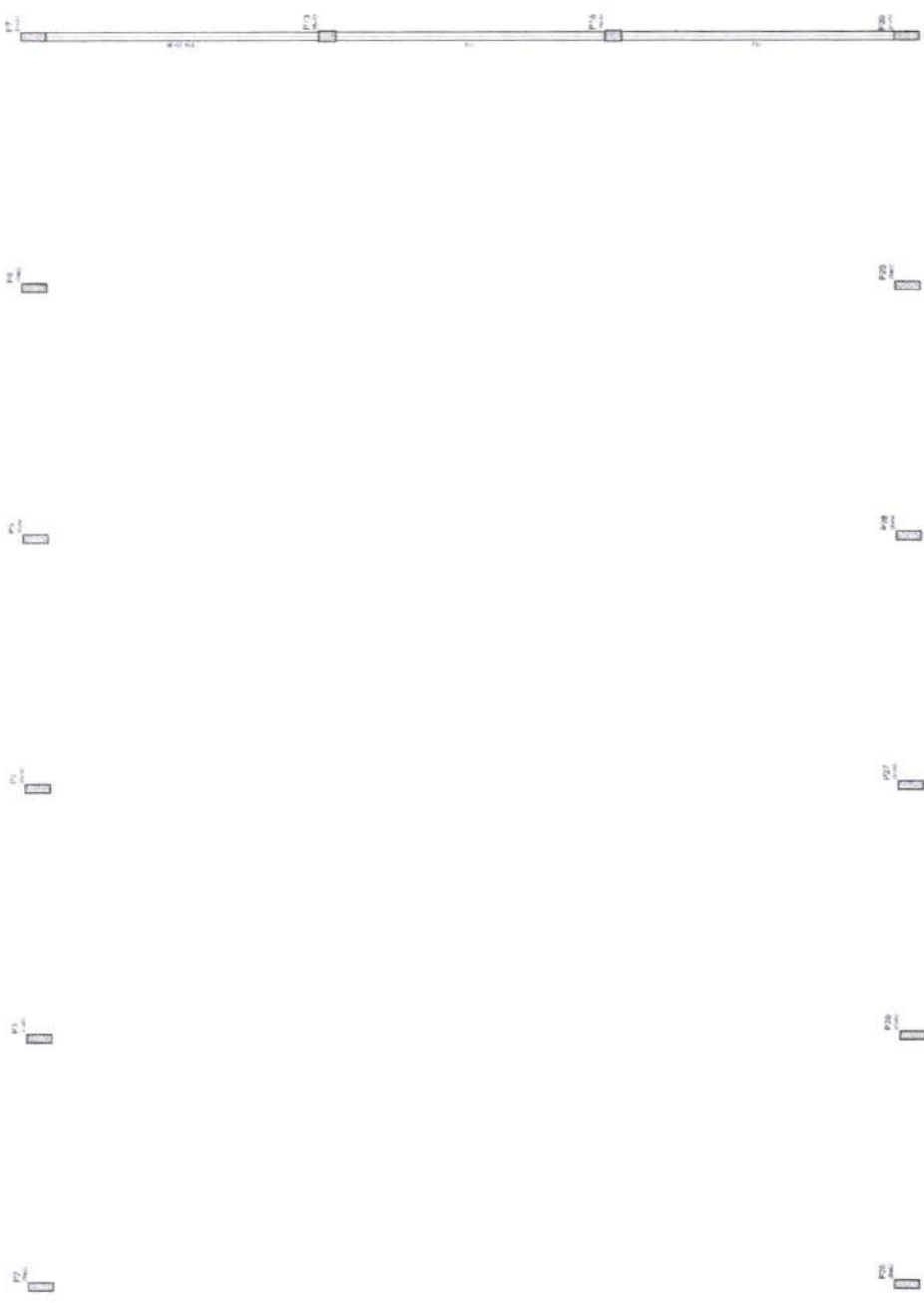
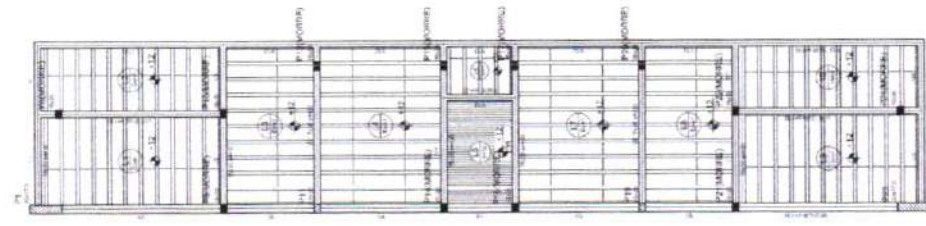

Forma do pavimento Nível 320

Item	Descrição	Quantidade	Valor Unit.	Valor Total
1	Forma de madeira	100,00	100,00	10.000,00
2	Forma de alumínio	50,00	50,00	2.500,00
3	Forma de aço	20,00	20,00	1.000,00
4	Forma de concreto	10,00	10,00	500,00
5	Forma de plástico	5,00	5,00	250,00
6	Forma de vidro	2,00	2,00	100,00
7	Forma de papel	1,00	1,00	50,00
8	Forma de tecido	0,50	0,50	25,00
9	Forma de metal	0,20	0,20	10,00
10	Forma de outros	0,10	0,10	5,00
Total		198,80		15.435,00

FND E
Fundação Nacional de Desenvolvimento Educacional

PROJETO PADRÃO - FNDE

QUADRA COBERTA
PROJETO ESTRUTURAL

QUADRA COBERTA
FORMA DE PAVIMENTO - NÍVEL 320

EST

04/11

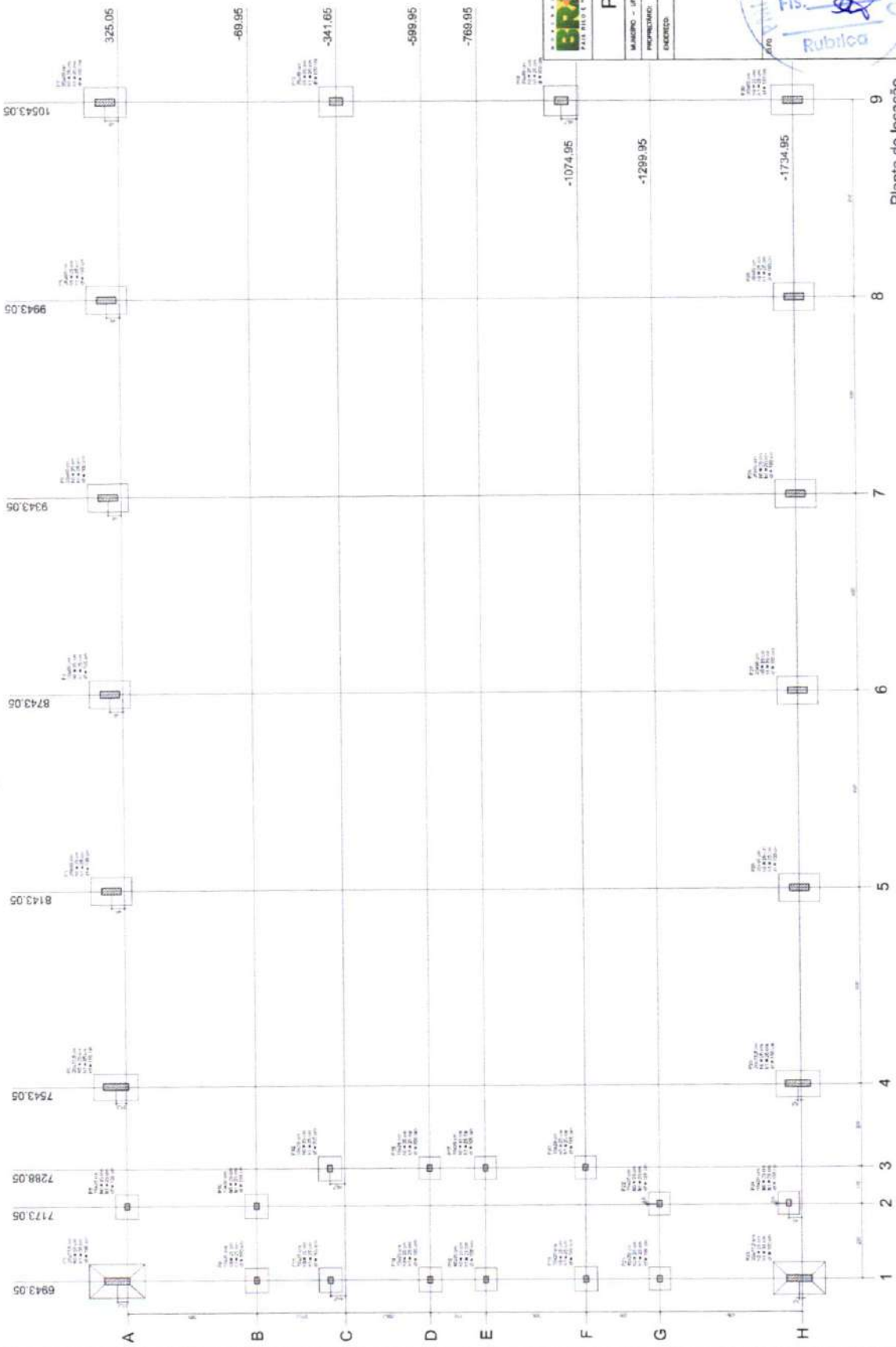

Planta de locação

Item	Descrição	Quantidade	Valor Unitário	Valor Total
1
2
3
4
5
6
7
8
9
10
11
12
13
14
15
16
17
18
19
20
21
22
23
24
25
26
27
28
29
30
31
32
33
34
35
36
37
38
39
40
41
42
43
44
45
46
47
48
49
50
51
52
53
54
55
56
57
58
59
60
61
62
63
64
65
66
67
68
69
70
71
72
73
74
75
76
77
78
79
80
81
82
83
84
85
86
87
88
89
90
91
92
93
94
95
96
97
98
99
100



BRASIL Ministério da Educação
Fundos Recursos Especiais
FUNDE

PROJETO PADRÃO - FNDE

MUNICÍPIO - UF
PROFESSOR
INSCRIÇÃO

QUADRA COBERTA

PROJETO ESTRUTURAL

ESTRUTURA DE CONCRETO

PLANTA DE LOCAÇÃO

EST

05/11

PROFESSOR

RESP. TÉCNICO

DATA

DATA

PROFESSOR

RESP. TÉCNICO

DATA

DATA

PROFESSOR

RESP. TÉCNICO

DATA

DATA



e

RELAÇÃO DO AÇO

ACO	N	DIAM	O	UNIT	C.TOTAL (cm)
60	1	5,0	42	195	8190
	2	5,0	490	31	15190
	3	5,0	203	159	32277
	4	5,0	259	159	41181
	5	5,0	135	126	17010
	6	5,0	70	38	2660
	7	10,0	4	78	312
	8	10,0	26	318	8268
	9	10,0	4	305	1432
	10	10,0	64	149	9536
	11	12,5	84	307	40908
	12	12,5	58	VAR	23408
	13	12,5	58	VAR	23408
	14	12,5	6	VAR	750
	15	12,5	6	VAR	750

RESUMO DO AÇO

ACO	DIAM	C.TOTAL (M)	PESO-10% (Kg)
CA50	10,0	146,8	99,6
CA60	12,5	392,5	418,2
CA60	5,0	807,4	138,8
PESO TOTAL			
CA50	515,8		
CA60	1300,8		

Vol. de concreto total = 65,92 m³
 Área da forma total = 86,74 m²

PROJETO PADRÃO - FNDCE

MANEIRO - UF

PROFESSOR

ENGENHEIRO

PROFESSOR

RESP. TÉCNICO

DATA

QUADRA COBERTA

PROJETO ESTRUTURAL

ESTRUTURA DE CONCRETO

PLANEJ (P1 a P11)

EST

08/11

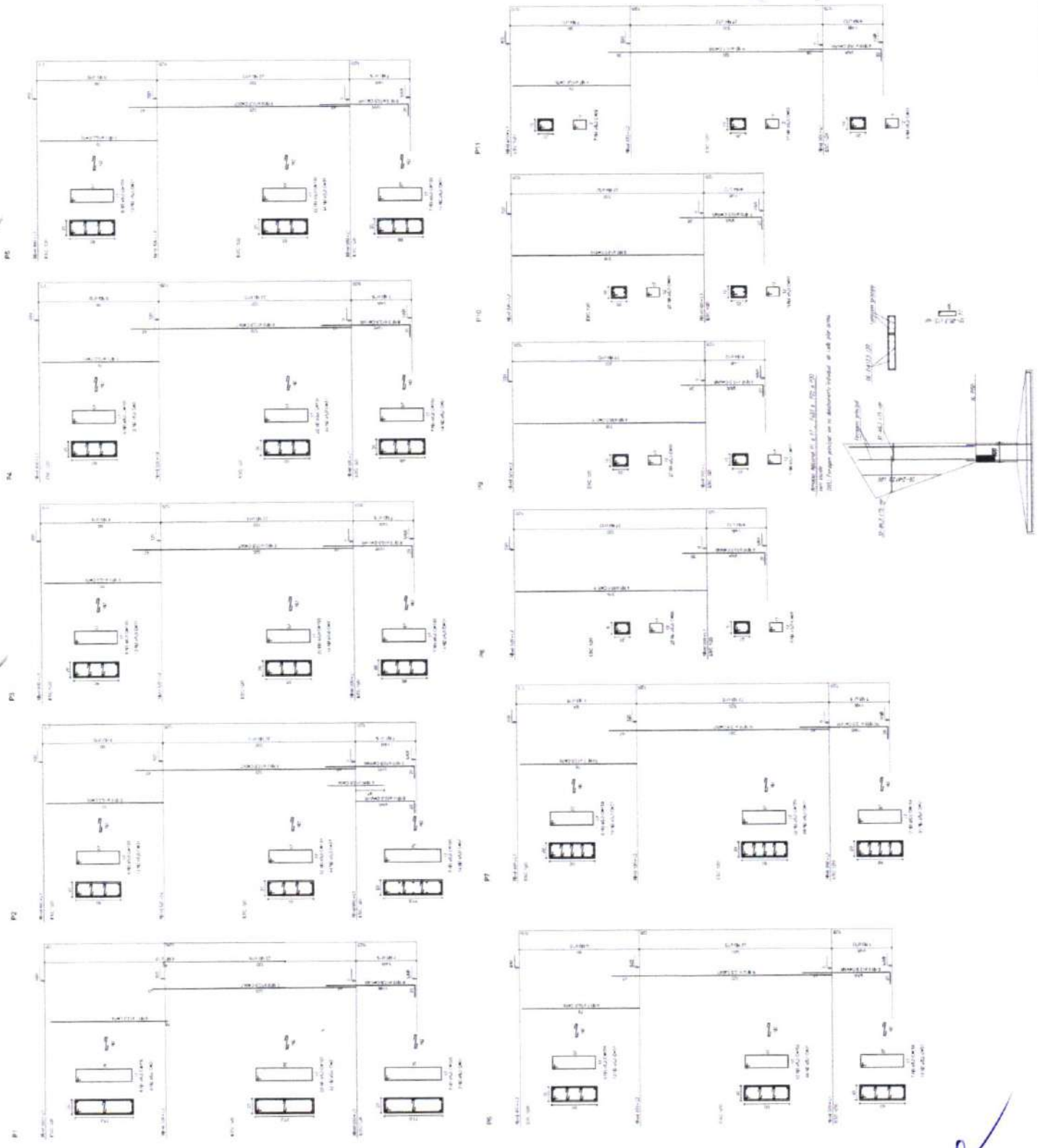

[Handwritten signature]

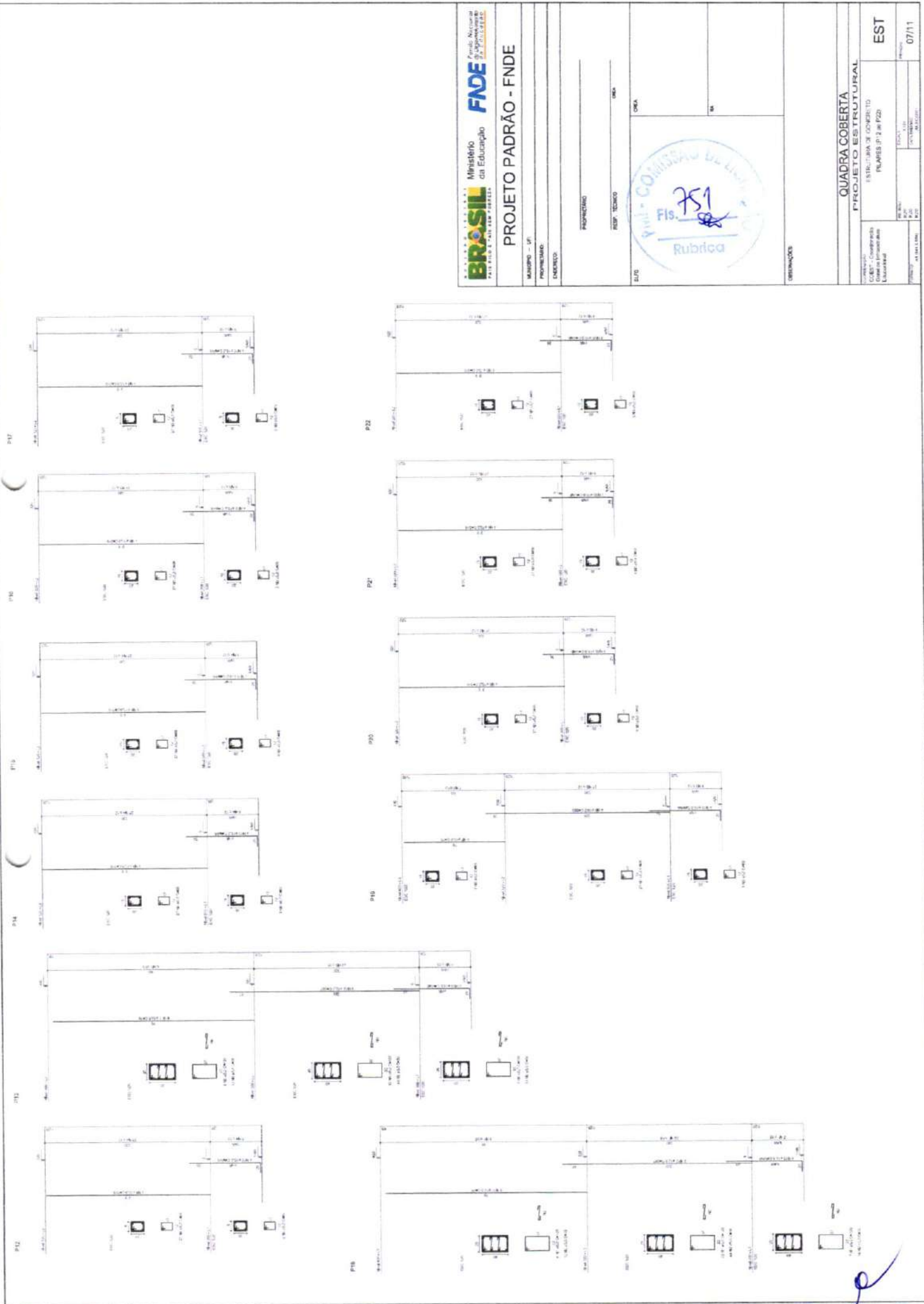

Ministério da Educação
FND E
 Fundo Nacional de Desenvolvimento da Educação

PROJETO PADRÃO - FNDE

MANUPO - UF
 PROJETADO:
 EXECUTADO:

PROJETANDO:
 RESP. TÉCNICO:

ORÇÃO:

QUADRA COBERTA
 PROJETO ESTRUTURAL
 ESTRUTURA DE CONCRETO
 PLANOS P-2 a P-22

Rubrica
 Fis. 751

EST
 07/11

RELAÇÃO DO AÇO

ACO	N	DIAM (cm)	Q	UNIT (cm)	C TOTAL (cm)
P28-L3	1	5,0	35	129	4515
P28-L3	2	5,0	70	36	2520
P28-L3	3	5,0	259	69	17671
P18-L2	4	5,0	42	196	8180
P24-L2	5	5,0	490	31	15180
P24-L2	6	5,0	253	69	32370
P24-L2	7	10,0	10	78	312
P24-L2	8	10,0	26	318	8288
P18-L1	9	10,0	4	358	1432
P24-L1	10	10,0	30	VAR	VAR
P23-L1	11	12,5	64	38	2462
P25-L1	12	12,5	56	38	2142
P24-L1	13	12,5	56	VAR	VAR
P24-L1	14	12,5	6	VAR	VAR
P28-L1	15	12,5	6	91	654

ACO	DIAM (cm)	C-TOTAL (m)	PESO-10% (kg)
CA60	10,0	146,8	89,8
CA60	12,5	822,5	493,6
CA60	5,0	887,4	136,5
PESO TOTAL			
CA60	515,8		
CA60	136,5		

RESUMO DO AÇO

ACO	DIAM (cm)	C-TOTAL (m)	PESO-10% (kg)
CA60	10,0	146,8	89,8
CA60	12,5	822,5	493,6
CA60	5,0	887,4	136,5
PESO TOTAL			
CA60	515,8		
CA60	136,5		

Vol. do concreto total = 45,82 m³
 Área da forma total = 86,74 m²



PROJETO PADRÃO - FNDE

MAQUETO - 1/1

PROPRIETÁRIO

INTERIO

PROJETADO

RESP. TÉCNICO

UBA



DEFINIÇÕES

QUADRA COBERTA
 PROJETO ESTRUTURAL

PROPRIETÁRIO	CONSTRUTORA	PROJETO	DATA
COBERTA	ESTRUTURA DE CONCRETO	PLANO P22 de P30	
LABORATÓRIO			
PROJETO	PROJETO	PROJETO	PROJETO
			08/11

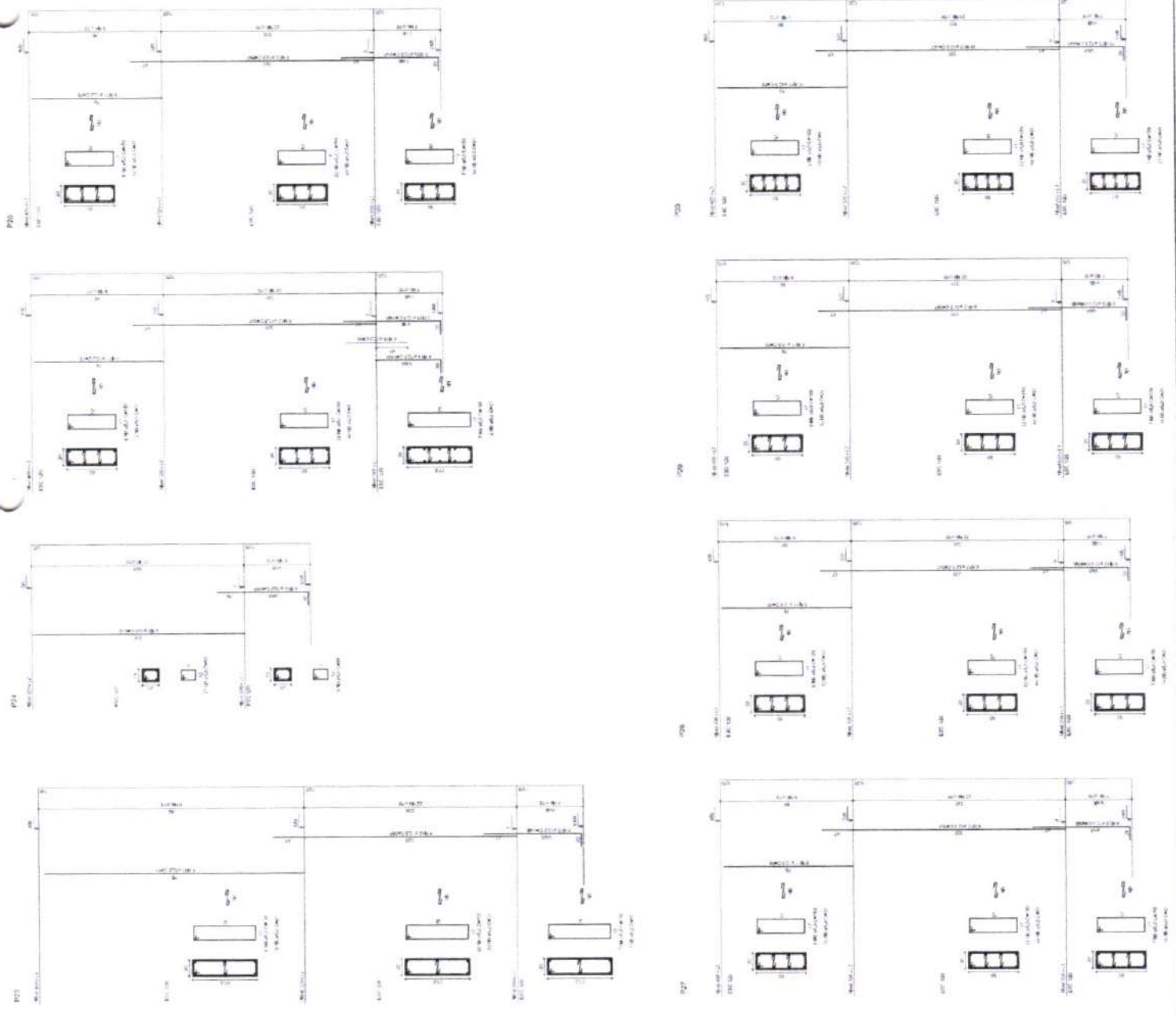

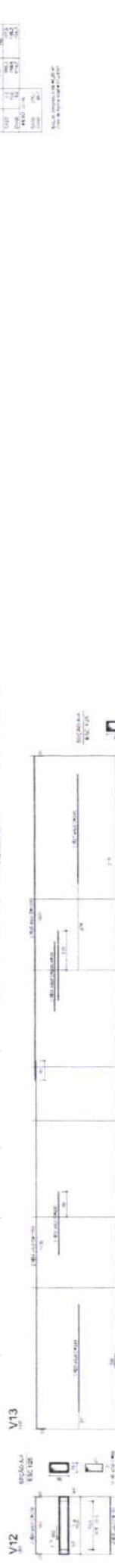
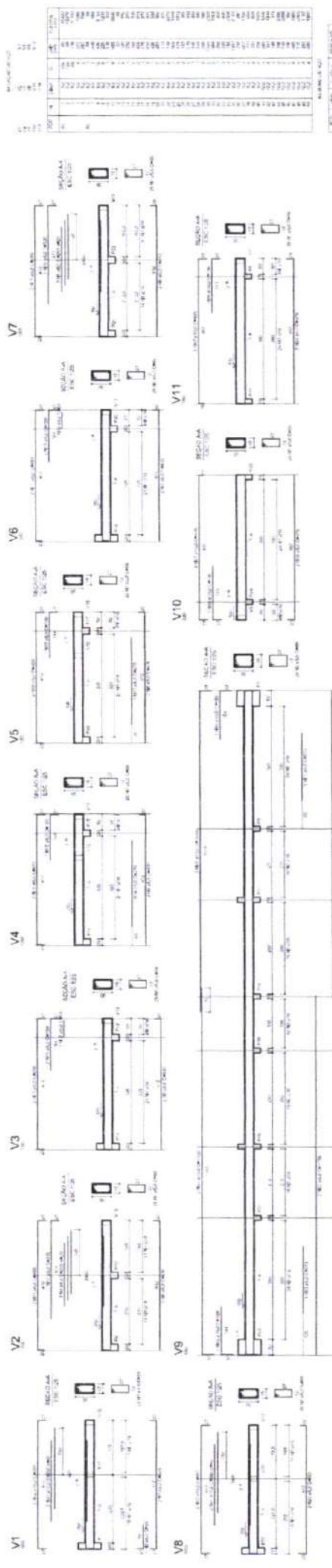

BRASIL Ministério da Educação **FNOE** Fundação Nacional do Ensino e das Profissões

PROJETO PADRÃO - FNDE

PROJETO: _____
 PROJETANTE: _____
 EXECUÇÃO: _____
 APROVADO: _____
 RUBRICA: _____

QUADRA COBERTA
 PROJETO ESTRUTURAL
 ESTRUTURA DE CONCRETO
 VIGAS - NÍVEL 300



EST 11/11

[Handwritten signature]



ANEXO II - MINUTA DO CONTRATO

CONTRATO ADMINISTRATIVO Nº

CONTRATO QUE ENTRE SI CELEBRAM DE UM LADO O MUNICÍPIO DE ICÓ, POR INTERMÉDIO DA SECRETARIA DE EDUCAÇÃO E A EMPRESA _____, PARA O FIM QUE NELE SE DECLARA:

O **MUNICÍPIO DE ICÓ/CE**, por intermédio da Secretaria de Educação, com sede **Desembargador José Bastos, nº 200, Centro, Icó, Ceará, CEP 63.430-000**, inscrito no CNPJ/MF sob o nº **07.669.682/0002-50**, neste ato representado(a) pelo(a) Ordenador de Despesas, Sar. **Patrícia Augusto Brasil Barbosa**, doravante denominado **CONTRATANTE**, e do outro lado a empresa _____, inscrito(a) no CNPJ/MF sob o nº _____, sediado(a) na _____, representada por doravante designado **CONTRATADO**, neste ato representado(a) por _____, portadora do CPF nº _____, conforme atos constitutivos da empresa, tendo em vista o que consta no Processo Administrativo nº 13.001/2024 - CP e em observância às disposições da Lei nº 14.133, de 1º de abril de 2021, e demais legislação aplicável, resolvem celebrar o presente Termo de Contrato, decorrente da Concorrência Eletrônica n° _____ mediante as cláusulas e condições a seguir enunciadas.

CLÁUSULA PRIMEIRA – DO OBJETO DO CONTRATO

1.1 O objeto do presente instrumento é a **CONTRATAÇÃO DE EMPRESA PARA CONCLUSÃO DE UMA QUADRA ESCOLAR COBERTA POLIESPORTIVA COM VESTUÁRIO, NA ESCOLA MUNICIPAL JOÃO ALEXANDRE DOS SANTOS, LOCALIZADA NA VILA PEDREGAL NO MUNICÍPIO DE ICÓ/CE**, nas condições estabelecidas no Termo de Referência/ Projeto Básico.

CLÁUSULA SEGUNDA – DA VINCULAÇÃO

1.2. Vinculam esta contratação, independentemente de transcrição:

- 1.2.1. Termo de Referência/ Projeto Básico;
- 1.2.2. O Edital da Licitação;
- 1.2.3. A Proposta do contratado;



1.2.4. Eventuais anexos dos documentos supracitados.

CLÁUSULA TERCEIRA – DO REGIME DE EXECUÇÃO

1.3. A execução do presente Contrato será pelo regime de execução Empreitada por preço global.

CLÁUSULA QUINTA – DO VALOR E REAJUSTE DO CONTRATO

5.1. O valor deste Contrato para efeitos financeiros, fiscais e orçamentários é de R\$ _____ (_____).

5.1.1. No valor acima estão incluídas todas as despesas ordinárias diretas e indiretas decorrentes da execução do objeto, inclusive tributos e/ou impostos, encargos sociais, trabalhistas, previdenciários, fiscais e comerciais incidentes, taxa de administração, frete, seguro e outros necessários ao cumprimento integral do objeto da contratação.

5.2. Os preços inicialmente contratados são fixos e irrevogáveis no prazo de um ano contado da data do orçamento estimado.

5.3. Após o interregno de um ano, e mediante pedido do contratado, os preços iniciais serão reajustados, mediante a aplicação, pelo contratante, do índice, exclusivamente para as obrigações iniciadas e concluídas após a ocorrência da anualidade.

5.4. Nos reajustes subsequentes ao primeiro, o interregno mínimo de um ano será contado a partir dos efeitos financeiros do último reajuste.

5.5. No caso de atraso ou não divulgação do(s) índice (s) de reajustamento, o contratante pagará ao contratado a importância calculada pela última variação conhecida, liquidando a diferença correspondente tão logo seja(m) divulgado(s) o(s) índice(s) definitivo(s).

5.5.1. Fica o Contratado obrigado a apresentar memória de cálculo referente ao reajustamento de preços do valor remanescente, sempre que este ocorrer.

5.6. Nas aferições finais, o(s) índice(s) utilizado(s) para reajuste será(ão), obrigatoriamente, o(s) definitivo(s).

5.7. Caso o(s) índice(s) estabelecido(s) para reajustamento venha(m) a ser extinto(s) ou de qualquer forma não possa(m) mais ser utilizado(s), será(ão) adotado(s), em substituição, o(s) que vier(em) a ser determinado(s) pela legislação então em vigor.

5.8. Na ausência de previsão legal quanto ao índice substituto, as partes elegerão novo índice oficial, para reajustamento do preço do valor remanescente, por meio de termo aditivo.

5.9. O reajuste será realizado por apostilamento.



CLÁUSULA SEXTA - PAGAMENTO

6.1. Os pagamentos dos serviços de engenharia serão efetuados em reais, com base nas medições, conforme o que foi efetivamente executado no período, e contra a apresentação da Fatura/Notas Fiscais, devidamente atestada pela fiscalização da Secretaria de Educação, formalmente designada, do respectivo Boletim de Medição referente ao mês de competência e da apresentação pela contratada do livro Diário de Obras assinado pelo fiscal do contrato e pelo preposto da contratada, observando-se o disposto nos subitens seguintes:

6.1.1. A Secretaria de Educação somente pagará a CONTRATADA pelos serviços efetivamente executados, com base nos preços integrantes da proposta aprovada e, caso aplicável, a incidência de reajustamento e reequilíbrio econômico financeiro e atualização financeira.

6.1.2. Somente serão pagos os materiais e equipamentos instalados, assentados e utilizados, mediante atesto pelo fiscal do contrato.

6.1.3. Nos preços apresentados pela empresa deverão estar incluídos todos os custos diretos e indiretos para a execução dos serviços, de acordo com as condições previstas no Edital e seus anexos, constituindo-se na única remuneração possível de ser atribuída pelos trabalhos contratados e executados.

CLÁUSULA SETIMA – PRAZO E FORMA DE EXECUÇÃO DO OBJETO

7.1. Os prazos de início das etapas de execução, conclusão, entrega, observação e recebimento definitivo do objeto constam no Projeto Básico de Engenharia.

7.1.1. DO RECEBIMENTO DA OBRA

7.1.1.1. **Recebimento Provisório:** quando a obra ficar inteiramente concluída e de pleno acordo com os elementos técnicos e demais detalhes, bem como satisfeitas todas as exigências e repartições competentes e companhias concessionárias, será lavrado em até 30 (trinta) dias o “Termo de Recebimento Provisório”, passado em 02 (duas) vias de igual teor, todas elas assinadas pela Comissão de Recebimento do CONTRATANTE e pela CONTRATADA.

7.1.1.2. **Recebimento Definitivo:** o “Termo de Recebimento Definitivo” da obra será lavrado até 30 (trinta) dias após o “Recebimento Provisório”, desde que atendidas todas as reclamações do CONTRATANTE referentes aos defeitos ou imperfeições verificadas em quaisquer elementos constitutivos da obra executada. Este “Termo de Recebimento Definitivo”, passado em 02 (duas) vias de igual teor, todas elas assinadas pela Comissão de Recebimento do CONTRATANTE e pela CONTRATADA, deverá conter formal declaração de que o prazo mencionado no art. 618 do Código Civil será contado, para todos os efeitos de direito, a partir da data desse mesmo instrumento.

CLÁUSULA OITAVA – GESTÃO DO CONTRATO

8.1. A gestão do contrato será realizada por _____, conforme Portaria nº _____.

P



CLÁUSULA NONA – FISCALIZAÇÃO

9.1- A fiscalização do contrato será realizada pelo(a) Sr(a). _____.

9.2- A fiscalização dos serviços será feita por servidor formalmente designado, a quem compete verificar se a CONTRATADA está executando os trabalhos, observando o contrato e os documentos que o integram e competências definidas no Manual de Contrato.

9.3- Fica assegurado aos técnicos da SECRETARIA DE EDUCAÇÃO DE ICÓ/CE o direito de a seu exclusivo critério, acompanhar, fiscalizar e participar, total ou parcialmente, diretamente ou por meio de terceiros, da execução dos serviços prestados pela CONTRATADA, com livre acesso ao local de trabalho para obtenção de quaisquer esclarecimentos julgados necessários à execução dos serviços.

9.4- Participar da Reunião de Partida entre as partes envolvidas, SECRETARIA DE EDUCAÇÃO DE ICÓ/CE e CONTRATADA, onde serão definidos todos os detalhes do Plano de Trabalho e dar-se-á o “start up” da execução dos serviços.

9.5- Acompanhar a execução dos serviços objeto do contrato, “in loco”, como representante da SECRETARIA DE EDUCAÇÃO DE ICÓ/CE, de forma a garantir o cumprimento do que foi pactuado, observando para que não haja subcontratação de serviços referentes às parcelas de maior relevância e consideradas principais do objeto.

9.6- Esclarecer dúvidas ou fornecer informações solicitadas pelo preposto/representante da CONTRATADA ou, quando não estiverem sob sua alçada, encaminhá-las a quem compete

9.7- Checar se a CONTRATADA disponibilizou as instalações, equipamentos e recursos humanos previstos para a execução dos serviços.

9.8- Acompanhar a elaboração do “as built” (como construído) ao longo da execução dos serviços, quando couber.

9.9- Tratar diretamente com a equipe de apoio à fiscalização contratada pela SECRETARIA DE EDUCAÇÃO DE ICÓ/CE, quando houver, exigindo atuação em conformidade com o instrumento do contrato, cobrando a presença de técnicos no local da prestação dos serviços, emissão de relatórios, boletins ou outros documentos que se façam necessários ao fiel cumprimento do objeto.

9.10- Solicitar da CONTRATADA a relação de empregados contratados e terceirizados, com as seguintes informações: nome completo, cargo ou função, valor do salário, número do RG e do CPF.

9.11- Informar ao titular da unidade orgânica demandante e ao gestor de contrato sobre o andamento dos serviços, por meio do Relatório de Acompanhamento Físico – RAF.

9.12- Efetuar os registros e ocorrências diariamente no Diário da Obra.

9.13- Determinar a reparação, correção, remoção, reconstrução ou substituição, às expensas da CONTRATADA, no total ou em parte, dos serviços nos quais forem detectados vícios, defeitos ou incorreções resultantes da execução ou dos materiais empregados.

9.14- Acompanhar o cumprimento, pela CONTRATADA, do cronograma físico-financeiro pactuado, encaminhando ao gestor de contrato, quando houver, ou ao titular da unidade orgânica demandante, eventuais pedidos de modificações, substituições de materiais e equipamentos, solicitados pela CONTRATADA.

9.15- Estabelecer prazo para correção de eventuais pendências na execução do contrato e informar ao gestor de contrato, quando houver, ou ao titular da unidade orgânica, ocorrências



que possam gerar dificuldades à conclusão dos serviços ou em relação a terceiros, cientificando-a da possibilidade de não conclusão do objeto na data aprazada, com as devidas justificativas.

9.16- Rejeitar, no todo ou em parte, serviço ou fornecimento executado em desacordo com o instrumento contratual.

9.17- Notificar a CONTRATADA sobre quaisquer ocorrências encontradas em desconformidade com as cláusulas contratuais, sempre por escrito, com prova de recebimento da notificação.

9.18- Manter em arquivo organizado memória de cálculo dos quantitativos de serviços executados e os consequentes boletins de medição.

9.19- Atestar as notas fiscais e encaminhá-las ao gestor de contrato, quando houver, ou ao titular da unidade orgânica demandante, para providências quanto ao pagamento.

9.20- Receber, analisar, emitir parecer e encaminhar ao gestor de contrato, quando houver, ou ao titular da unidade orgânica demandante, para providências, os pedidos de reajuste/repactuação e reequilíbrio econômico financeiro.

9.21- Manter controle sobre o prazo de vigência do instrumento contratual sob sua responsabilidade e encaminhar processo ao gestor de contrato, quando houver, ou ao titular da unidade orgânica demandante, no caso de solicitação de prorrogação do prazo de vigência contratual.

9.22- Analisar e emitir nota técnica referente aos pedidos de prorrogação de prazos, de interrupções na execução do objeto, de serviços extraordinários, de modificações no projeto ou alterações relativas à qualidade, à segurança e outras, de modo a subsidiar a decisão final pela autoridade competente.

9.23- Informar à unidade de finanças, mediante Termo de Encerramento Físico – TEF, quanto ao término da execução dos serviços, para providências no sentido de liberação da garantia contratual em favor da CONTRATADA.

9.24- Receber as etapas dos serviços ou fornecimentos mediante medições precisas e de acordo com as regras contratuais.

9.25- Informar ao gestor de contrato, quando houver, ou ao titular da unidade orgânica demandante as ocorrências relacionadas à execução do contrato que ultrapassem a sua competência de atuação, objetivando a regularização das faltas ou defeitos observados.

9.26- Receber provisoriamente, as aquisições e serviços sob sua responsabilidade, mediante recibo ou Termo Circunstanciado, quando não for designada comissão de recebimento ou outro empregado.

9.27- Acompanhar e cobrar da CONTRATADA a execução de planos ou programas ambientais, quando houver, bem como o cumprimento das condicionantes da licença ambiental, também quando houver, tomando providências para minimizar impactos de acidentes ambientais.

9.28- Realizar vistorias no local de execução dos serviços e verificar sua conformidade com as normas aplicáveis e com as orientações técnicas, indicações de segurança e uso de Equipamentos de Proteção Individual – EPIs.

9.29- Acompanhar a execução dos serviços, verificando a correta utilização quantitativa e qualitativa dos materiais e equipamentos empregados, com a finalidade de zelar pela manutenção da qualidade adequada.

p

9.30- Cabe à Fiscalização verificar a ocorrência de fatos para os quais haja sido estipulada qualquer penalidade contratual. A Fiscalização informará ao setor competente quanto ao fato, instruindo o seu relatório com os documentos necessários, e em caso de multa, a indicação do seu valor.

9.31- A ação e/ou omissão, total ou parcial, da Fiscalização não eximirá a CONTRATADA da integral responsabilidade pela execução do objeto deste contrato.

9.32- A Fiscalização deverá verificar, periodicamente, no decorrer da execução do CONTRATO, se a CONTRATADA mantém, em compatibilidade com as obrigações assumidas, todas as condições de habilitação e qualificação exigidas na licitação, comprovada mediante consulta ao SICAF, CADIN ou certidões comprobatórias.

CLÁUSULA DÉCIMA - RESPONSABILIDADES DO CONTRATANTE

10.1- Exigir da CONTRATADA o cumprimento integral deste CONTRATO.

10.2- Esclarecer as dúvidas que lhe sejam apresentadas pela CONTRATADA, através de correspondências protocoladas.

10.3- Fiscalizar e acompanhar a execução do objeto do CONTRATO.

10.4- Expedir por escrito, as determinações e comunicações dirigidas a CONTRATADA, determinando as providências necessárias à correção das falhas observadas.

10.5- Rejeitar todo e qualquer serviço inadequado, incompleto ou não especificado e estipular prazo para sua retificação.

10.6- Emitir parecer para liberação das faturas, receber as obras e serviços contratados.

10.7- Efetuar o pagamento no prazo previsto no CONTRATO.

CLÁUSULA DECIMA PRIMEIRA - RESPONSABILIDADES DO CONTRATADO

11.1. A CONTRATADA deverá apresentar à SECRETARIA DE EDUCAÇÃO DE ICÓ/CE antes do início dos trabalhos, os seguintes documentos:

11.1.1. Identificação da área para construção de canteiro de obra e “layout” das instalações e edificações previstas, bem como área para implantação do laboratório de ensaios de campo, quando for o caso.

11.1.2- Plano de trabalho detalhado para os serviços propostos e respectivas metodologias de execução, devendo ser complementado com desenhos, croquis ou gráficos elucidativos das fases de implantação, respeitando os prazos parcial e final para execução dos serviços. Na formulação do plano de trabalho proposto a CONTRATADA deverá considerar, necessariamente, as diretrizes, recomendações e exigências previstas no Plano de Controle Ambiental e outros Planos Ambientais decorrentes e o esquema organizacional da CONTRATADA para execução dos serviços.

11.1.3- Com base no pleno conhecimento das condições locais a CONTRATADA deverá apresentar declaração de procedência dos materiais a serem utilizados, tais como: areia, brita, pedra, indicando sua localização e distância de transporte posto obra, inclusive quanto ao fornecimento de água para manutenção do canteiro. É obrigatória a comprovação da regularidade ambiental para exploração dos materiais nas áreas apresentadas, conforme legislação vigente.

11.1.4-Auxiliar na regularização ambiental das localidades onde serão realizados os serviços, elaborando documentos necessários e protocolando nos órgãos competentes com anuência da SECRETARIA DE EDUCAÇÃO DE ICÓ/CE.

11.1.5-Planejamento em meio eletrônico, no formato MS Project ou software similar, demonstrando todas as etapas previstas para a execução do objeto contratado.

11.1.6-Cronograma fisico-financeiro, detalhado e adequado ao Plano de Trabalho referido na alínea acima, em até 30 dias após emissão da Ordem de Serviço, sob pena de sanções administrativas.

11.1.7-As Anotações de Responsabilidade Técnica – ARTs referentes ao objeto do contrato e especialidades pertinentes, tanto do projeto executivo quanto da execução da obra, nos termos da Lei nº. 6.496/77, juntamente com o registro dos responsáveis técnicos pelos serviços objeto desta licitação, conforme Resolução nº 1.137 de 31/3/2023.

11.2- Manter, durante toda a execução do CONTRATO, todas as condições de habilitação e qualificação exigidas, em compatibilidade com as obrigações por ela assumidas e manter situação regular junto ao Cadastro Informativo de Créditos do Setor Público Federal – CADIN, conforme disposto no Artigo 6º da Lei nº 10.522, de 19 de julho de 2002.

11.3-Apresentar-se sempre que solicitada, através do seu Responsável Técnico e/ou Coordenador dos trabalhos, na SECRETARIA DE EDUCAÇÃO DE ICÓ/CE.

11.4-Acatar as orientações da SECRETARIA DE EDUCAÇÃO DE ICÓ/CE, notadamente quanto ao cumprimento das Normas Internas, de Segurança e Medicina do Trabalho.

11.5- Assumir a inteira responsabilidade pelo transporte interno e externo do pessoal e dos insumos até o local dos serviços e fornecimentos.

11.6- Utilização de pessoal experiente, bem como de equipamentos, ferramentas e instrumentos adequados para a boa execução dos serviços.

11.7- Colocar tantas frentes de serviços quantos forem necessários (mediante anuência prévia da fiscalização), para possibilitar a perfeita execução dos serviços de engenharia dentro do prazo contratual.

11.8- Responsabilizar-se pelo fornecimento de toda a mão de obra, sem qualquer vinculação empregatícia com a SECRETARIA DE EDUCAÇÃO DE ICÓ/CE, bem como todo o material necessário à execução dos serviços objeto do contrato.

11.9- Responsabilizar-se por todos os ônus e obrigações concernentes à legislação tributária, trabalhista, securitária, previdenciária, e quaisquer encargos que incidam sobre os materiais e equipamentos, os quais, exclusivamente, correrão por sua conta, inclusive o registro do serviço contratado junto ao CREA ou CAU do local de execução dos serviços de engenharia.

11.10- A CONTRATADA deve assegurar e facilitar o acesso da Fiscalização, aos serviços e a todos os elementos que forem necessários ao desempenho de sua missão.

11.11- Promover a substituição dos profissionais integrantes da equipe técnica somente quando caracterizada a superveniência das situações de caso fortuito ou força maior, sendo que a substituição deverá ser feita por profissional de perfil técnico equivalente ou superior e mediante prévia autorização da SECRETARIA DE EDUCAÇÃO DE ICÓ/CE.

11.12- A CONTRATADA deverá conceder livre acesso aos seus documentos e registros contábeis, referentes ao objeto da licitação, para os servidores ou empregados do órgão ou entidade da SECRETARIA DE EDUCAÇÃO DE ICÓ/CE e dos órgãos de controle interno e externo.

11.13- Caso a CONTRATADA seja registrada em região diferente daquela em que serão

executados os serviços objeto deste TR, deverá apresentar visto, novo registro ou dispensa de registro, em conformidade com disposto nos arts. 5º, 6º e 7º da Resolução Confea nº 1.121 de 13/12/2019.

11.14- A CONTRATADA será responsável por quaisquer acidentes de trabalho referentes a seu pessoal que venham a ocorrer por conta do serviço contratado e/ou por ela causado a terceiros.

11.15- Desfazer e corrigir os serviços rejeitados pela Fiscalização dentro do prazo estabelecido pela mesma, arcando com todas as despesas necessárias.

11.16- Caberá à CONTRATADA obter e arcar com os gastos de todas as licenças e franquias, pagar encargos sociais e impostos municipais, estaduais e federais que incidirem sobre a execução dos serviços.

11.17- Assumir toda a responsabilidade pela execução dos serviços contratados perante a SECRETARIA DE EDUCAÇÃO DE ICÓ/CE e terceiros, na forma da legislação em vigor, bem como por danos resultantes do mau procedimento, dolo ou culpa de empregados ou prepostos seus, e ainda, pelo fiel cumprimento das leis e normas vigentes, mantendo a SECRETARIA DE EDUCAÇÃO DE ICÓ/CE isenta de quaisquer penalidades e responsabilidades de qualquer natureza pela infringência da legislação em vigor, por parte da CONTRATADA.

11.18- A CONTRATADA será responsável, perante a SECRETARIA DE EDUCAÇÃO DE ICÓ/CE, pela qualidade do total dos serviços, bem como pela qualidade dos relatórios/documentos gerados, no que diz respeito à observância de normas técnicas e códigos profissionais.

11.19- A CONTRATADA deverá tomar todas as providências para proteger o meio ambiente, nos âmbitos interno e externo ao local de execução dos serviços, obedecendo às instruções advindas da Fiscalização, além de evitar danos e aborrecimentos às pessoas e/ou propriedades privadas ou públicas.

11.20- A CONTRATADA deverá investir em medidas de promoção da ética e de prevenção da corrupção que contribuam para um ambiente mais íntegro, ético e transparente no setor privado e em suas relações como o setor público, comprometendo-se a atuar contrariamente a quaisquer manifestações de corrupção, atuando junto a seus fornecedores e parceiros privados a também conhecer e cumprir as previsões da Lei nº 12.846/2013 e do Decreto nº 8.420/15, abstendo-se, ainda, de cometer atos tendentes a lesar a Administração Pública, denunciando a prática de irregularidades que tiver conhecimento por meios dos canais de denúncias disponíveis.

11.21- A CONTRATADA entende e aceita que é condicionante para na execução dos serviços de engenharia, objeto da presente licitação, atender ainda às seguintes normas complementares:

11.21-1. Códigos, leis, decretos, portarias e normas federais, estaduais e municipais, inclusive normas de concessionárias de serviços públicos, e as normas técnicas da SECRETARIA DE EDUCAÇÃO DE ICÓ/CE.

11.21-2. Normas técnicas da ABNT, do INMETRO e do DNIT, principalmente no que diz respeito aos requisitos mínimos de qualidade, utilidade, resistência e segurança.

11.21-3. Atendimento a todas as condicionantes ambientais das licenças, quando couber.

11.22- Manter em local visível no canteiro de obras cópia da Anuência Ambiental, se houver, caso contrário, cópia da legislação de dispensa do referido documento.



11.23- Atendimento às condicionantes ambientais necessárias à obtenção das Licenças do Empreendimento, emitidas pelo órgão competente, relativas à execução dos serviços, quando couber.

11.23-1. Ao final dos serviços as instalações do canteiro de obra deverão ser demolidas e as áreas devidamente recuperadas, conforme as recomendações básicas para a proteção ambiental.

11.23-2. Realizar e executar o Plano de Recuperação Ambiental de Áreas Degradadas (PRAD) das áreas onde forem realizadas intervenções em função dos serviços, quando couber.

11.23-3. Os serviços/fornecimentos contratados deverão ser executados em total conformidade com a legislação ambiental vigente em todas as esferas e com o cumprimento dos atos administrativos ambientais inerentes ao empreendimento em questão, mediante observância dos termos e registros sistemáticos, como forma de comprovar a execução.

11.23-4. A contratada deverá emitir um relatório mensal específico acerca da regularidade ambiental do empreendimento, demonstrando a fiel observância das licenças e atos administrativos ambientais correlatos, bem como de toda a legislação ambiental vigente.

11.24- Manter no local dos serviços durante todo o período de execução em regime permanente no mínimo 1 (um) técnico de segurança do trabalho, portador de comprovação de registro profissional expedido pelo Ministério do Trabalho e Emprego e caso necessário disponibilizar outros profissionais, conforme disposto na NR4.

11.25- Todas as despesas para a realização dos serviços de controle tecnológico e medições, tais como os equipamentos de topografia, dos laboratórios de controle tecnológico de geotécnica e concreto, inclusive manutenção e pessoal de apoio e execução, deverão estar contempladas na proposta no preço estabelecido para a instalação e manutenção do canteiro de obras, sendo que ao final dos serviços todos os equipamentos serão devolvidos à CONTRATADA.

11.26- Submeter à aprovação da fiscalização os protótipos ou amostras dos materiais e equipamentos a serem aplicados nos serviços de engenharia objeto do contrato, inclusive os traços dos concretos a serem utilizados.

11.27- Salvo disposições em contrário que constem do termo de contrato, os ensaios, testes, exames e provas exigidos por normas técnicas oficiais para a boa execução do objeto correrão por conta da CONTRATADA e, para garantir a qualidade dos serviços, deverão ser realizados em laboratórios aprovados pela fiscalização.

11.28- Responsabilizar-se por todos e quaisquer danos causados às estruturas, construções, instalações elétricas, cercas, equipamentos, etc., existentes no local ou decorrentes da execução do objeto desta licitação, bem como pelos danos que vier causar à SECRETARIA DE EDUCAÇÃO DE ICÓ/CE e a terceiros.

11.29- Exercer a vigilância e proteção de todos os materiais e equipamentos no local dos serviços, inclusive dos barracões e instalações.

11.30- Todos os acessos necessários para permitir à chegada dos equipamentos e materiais no local de execução dos serviços deverão ser previstos, avaliando-se todas as suas dificuldades, pois os custos decorrentes de qualquer serviço para melhoria destes acessos correrão por conta da CONTRATADA.

11.31- No momento da desmobilização, para a liberação da última parcela, faz-se necessário a apresentação da certidão de quitação de débitos, referente as despesas com água, energia, telefone, taxas, impostos e quaisquer outros tributos que venham a ser cobrados.

11.32- A CONTRATADA deverá apresentar em até 5 (cinco) dias após a emissão da Ordem de Serviço um Preposto, aceito pela SECRETARIA DE EDUCAÇÃO DE ICÓ/CE, no local do serviço, para representá-la na execução do objeto contratado, sob pena de sanções administrativas.

11.33- A CONTRATADA deverá comunicar à Fiscalização toda a mobilização de pessoal e equipamentos, quando da chegada ao local dos serviços, a qual deverá ser devidamente anotada no Diário de Obras, para acompanhamento e controle da SECRETARIA DE EDUCAÇÃO DE ICÓ/CE.

11.34- O cronograma de implantação deverá ser atualizado antes do início efetivo dos serviços de engenharia, em função do planejamento previsto pela CONTRATADA e dos fornecimentos de responsabilidade da SECRETARIA DE EDUCAÇÃO DE ICÓ/CE, e atualizado/revisado periodicamente conforme solicitação da fiscalização.

11.35- Durante a execução dos serviços, caberá à CONTRATADA instalar e manter no local dos serviços 1 (uma) placa de identificação dos serviços de engenharia conforme Lei nº 5.194/1966 e Resolução Confea nº 407 de 9/8/1996.

11.35-1. A placa de identificação dos serviços deve ser no padrão definido pela SECRETARIA DE EDUCAÇÃO DE ICÓ/CE e em local por ela indicado, cujo modelo encontra-se na publicação Instruções para a Preparação de Placas de Obras Públicas, anexas aos TR, independente das exigidas pelos órgãos de fiscalização de classe.

11.36- Obter junto à Prefeitura Municipal correspondente o alvará de construção e, se necessário, o alvará de demolição, na forma das disposições em vigor.

11.37- Manter no local dos serviços de engenharia um Diário de Obras, no qual serão feitas anotações diárias contendo no mínimo as seguintes informações:

- a) Quantitativo de mão de obra e equipamentos discriminados por tipo e especialidade e materiais utilizados;
- b) Registros da visita da fiscalização à obra e eventuais determinações realizadas pelos fiscais da Companhia durante as fiscalizações;
- c) Dias de chuva ou outras ocorrências que impactam no andamento das obras;
- d) Indicações dos serviços em execução no dia, inclusive, com indicação do local (estaca, segmento ou coordenadas);
- e) Reclamações, advertências e principalmente problemas de ordem técnica que requeiram solução por uma das partes.

11.37-1. Este diário, devidamente rubricado pela Fiscalização e pela CONTRATADA em todas as vias, ficará em poder da SECRETARIA DE EDUCAÇÃO DE ICÓ/CE após a conclusão dos serviços de engenharia.

11.38- Obedecer às normas de higiene e prevenção de acidentes, a fim de garantir a salubridade e a segurança nos acampamentos e nos canteiros de serviços.

11.39- Responder financeiramente, sem prejuízo de outras medidas que possam ser adotadas por quaisquer danos causados à União, Estado, município ou terceiros, em razão da execução dos serviços de engenharia.

11.40- Fazer com que os componentes da equipe de mão de obra operacional (operários) exerçam as suas atividades, devidamente uniformizados, em padrão único (farda) e fazendo uso dos equipamentos de segurança requeridos para as atividades desenvolvidas, em observância à legislação pertinente.



11.41- Manter no local dos serviços de engenharia uma pasta com todos os documentos previstos e necessários para execução do objeto (ARTs, anuências ambientais, projeto executivo, alvarás, etc).

11.42- A contratada será responsável, na forma da Lei, por quaisquer danos ou prejuízos provenientes de vícios e/ou defeitos decorrentes do serviço contratado.

11.42-1. Correrão por conta da contratada as despesas que tiverem de ser feitas, por ela ou pela SECRETARIA DE EDUCAÇÃO DE ICÓ/CE, para reparação desses danos ou prejuízos.

CLÁUSULA DÉCIMA SEGUNDA – INFRAÇÕES E SANÇÕES ADMINISTRATIVAS

12.1- Comete infração administrativa, nos termos da lei, o licitante que, com dolo ou culpa:

12.1.1- deixar de entregar a documentação exigida para o certame ou não entregar qualquer documento que tenha sido solicitado pelo Agente de Contratação/Comissão durante o certame;

12.1.2- Salvo em decorrência de fato superveniente devidamente justificado, não mantiver a proposta em especial quando:

12.1.2-1. não enviar a proposta adequada ao último lance ofertado ou após a negociação;

12.1.2-2. recusar-se a enviar o detalhamento da proposta quando exigível;

12.1.2-3. pedir para ser desclassificado quando encerrada a etapa competitiva;

12.1.2-4. deixar de apresentar amostra; ou

12.1.2-5. apresentar proposta ou amostra em desacordo com as especificações do edital;

12.1.3- Não celebrar o contrato ou não entregar a documentação exigida para a contratação, quando convocado dentro do prazo de validade de sua proposta;

12.1.3-1. recusar-se, sem justificativa, a assinar o contrato, ou a aceitar ou retirar o instrumento equivalente no prazo estabelecido pela Administração;

12.1.4- Apresentar declaração ou documentação falsa exigida para o certame ou prestar declaração falsa durante a licitação

12.1.5- Fraudar a licitação

12.1.6- Comportar-se de modo inidôneo ou cometer fraude de qualquer natureza, em especial quando:

12.1.6-1. induzir deliberadamente a erro no julgamento;

12.1.6-2. apresentar amostra falsificada ou deteriorada;

12.1.7- Praticar atos ilícitos com vistas a frustrar os objetivos da licitação

12.1.8- Praticar ato lesivo previsto no art. 5º da Lei n.º 12.846, de 2013.

12.2. Com fulcro na Lei nº 14.133, de 2021, a Administração poderá, garantida a prévia defesa, aplicar aos licitantes e/ou adjudicatários as seguintes sanções, sem prejuízo das responsabilidades civil e criminal:

12.2.1- Advertência;

12.2.2- Multa;

12.2.3- Impedimento de licitar e contratar; e

p

12.2.4-Declaração de inidoneidade para licitar ou contratar, enquanto perdurarem os motivos determinantes da punição ou até que seja promovida sua reabilitação perante a própria autoridade que aplicou a penalidade.

12.3. Na aplicação das sanções serão considerados:

12.3.1-A natureza e a gravidade da infração cometida.

12.3.2- As peculiaridades do caso concreto;

12.3.3- As circunstâncias agravantes ou atenuantes;

12.3.4- Os danos que dela provierem para a Administração Pública;

12.3.5- A implantação ou o aperfeiçoamento de programa de integridade, conforme normas e orientações dos órgãos de controle.

12.4. A multa será recolhida em percentual de 0,5% a 30% incidente sobre o valor do contrato licitado, recolhida no prazo máximo de 05(cinco) diasúteis, a contar da comunicação oficial.

12.4.1-Para as infrações previstas nos itens 13.1.1, 13.1.2 e 13.1.3, a multa será de 0,5% a 15% do valor do contrato licitado.

12.4.2-Para as infrações previstas nos itens 13.1.4, 13.1.5, 13.1.6, 13.1.7 e 13.1.8, a multa será de 15% a 30% do valor do contrato licitado.

12.5. As sanções de advertência, impedimento de licitar e contratar e declaração de inidoneidade para licitar ou contratar poderão ser aplicadas, cumulativamente ou não, à penalidade de multa.

12.6. Na aplicação da sanção de multa será facultada a defesa do interessado no prazo de 15 (quinze) dias úteis, contado da data de sua intimação.

12.7. A sanção de impedimento de licitar e contratar serão aplicados ao responsável em decorrência das infrações administrativas relacionadas nos itens 12.1.1., 12.1.2 e 12.1.3, quando não se justificar a imposição de penalidade mais grave, e impedirá o responsável de licitar e contratar no âmbito da Administração Pública direta e indireta do ente federativo a qual pertencer o órgão ou entidade, pelo prazo máximo de 3 (três) anos.

12.8. Poderá ser aplicada ao responsável a sanção de declaração de inidoneidade para licitar ou contratar, em decorrência da prática das infrações dispostas nos itens 12.1.4, 12.1.5, 12.1.6, 12.1.7 e 12.1.8, bem como pelas infrações administrativas previstas nos itens 12.1.1, 12.1.2 e 12.1.3 que justifiquem a imposição de penalidade mais grave que a sanção de impedimento de licitar e contratar, cuja duração observará o prazo previsto no art. 156, §5º, da Lei n.º 14.133/2021.

12.9. A recusa injustificada do adjudicatário em assinar o contrato, ou em aceitar ou retirar o instrumento equivalente no prazo estabelecido pela Administração, descrita no item 13.1.3, caracterizará o descumprimento total da obrigação assumida e o sujeitará às penalidades e à imediata perda da garantia de proposta em favor do órgão ou entidade promotora da licitação, nos termos do art. 45, §4º da IN SEGES/ME n.º 73, de 2022.

12.10. A apuração de responsabilidade relacionada às sanções de impedimento de licitar e contratar e de declaração de inidoneidade para licitar ou contratar demandará a instauração de processo de responsabilização a ser conduzido por comissão composta por 2 (dois) ou mais servidores estáveis, que avaliará fatos e circunstâncias conhecidos e intimará o licitante ou o

adjudicatário para, no prazo de 15 (quinze) dias úteis, contado da data de sua intimação, apresentar defesa escrita e especificar as provas que pretenda produzir.

12.11. Caberá recurso no prazo de 15 (quinze) dias úteis da aplicação das sanções de advertência, multa e impedimento de licitar e contratar, contado da data da intimação, o qual será dirigido à autoridade que tiver proferido a decisão recorrida, que, se não a reconsiderar no prazo de 5 (cinco) dias úteis, encaminhará o recurso com sua motivação à autoridade superior, que deverá proferir sua decisão no prazo máximo de 20 (vinte) dias úteis, contado do recebimento dos autos.

12.12. Caberá a apresentação de pedido de reconsideração da aplicação da sanção de declaração de inidoneidade para licitar ou contratar no prazo de 15 (quinze) dias úteis, contado da data da intimação, e decidido no prazo máximo de 20 (vinte) dias úteis, contado do seu recebimento.

12.13. O recurso e o pedido de reconsideração terão efeito suspensivo do ato ou da decisão recorrida até que sobrevenha decisão final da autoridade competente.

12.14. A aplicação das sanções previstas neste edital não exclui, em hipótese alguma, a obrigação de reparação integral dos danos causados.

CLÁUSULA DECIMA TERCEIRA - OBRIGAÇÕES PERTINENTES À LGPD

13. As partes deverão cumprir a Lei nº 13.709, de 14 de agosto de 2018 (LGPD), quanto a todos os dados pessoais a que tenham acesso em razão do certame ou do contrato administrativo que eventualmente venha a ser firmado, a partir da apresentação da proposta no procedimento de contratação, independentemente de declaração ou de aceitação expressa.

CLÁUSULA DÉCIMA QUARTA – DA EXTINÇÃO CONTRATUAL

14.1 Este contrato poderá ser extinto nas hipóteses previstas no art. 137 e na forma previsto no art. 138 da Lei nº 14.133, de 2021, sem prejuízo de eventual penalidade aplicável, assegurado o contraditório e ampla defesa.

14.1.1. Os casos de extinção do contrato serão formalmente motivados nos autos do processo administrativo, assegurado à **CONTRATADA** o direito ao contraditório e a prévia e ampla defesa.

14.2. O contrato poderá ser extinto caso se constate que o contratado mantém vínculo de natureza técnica, comercial, econômica, financeira, trabalhista ou civil com dirigente do órgão ou entidade contratante ou com agente público que tenha desempenhado função na licitação ou atue na fiscalização ou na gestão do contrato, ou que deles seja cônjuge, companheiro ou parente em linha reta, colateral ou por afinidade, até o terceiro grau (art. 14, inciso IV, da Lei nº 14.133, de 2021).

CLÁUSULA DÉCIMA QUINTA – ALTERAÇÕES

15.1. Eventuais alterações contratuais reger-se-ão pela disciplina dos arts. 124 e seguintes da Lei nº 14.133, de 2021.

15.2. O contratado é obrigado a aceitar, nas mesmas condições contratuais, os acréscimos ou supressões que se fizerem necessário, até o limite de 25% (vinte e cinco por cento) do valor inicial atualizado do contrato.

15.3. As alterações contratuais deverão ser promovidas mediante celebração de termo aditivo, submetido à prévia aprovação da consultoria jurídica do contratante, salvo nos casos de justificada necessidade de antecipação de seus efeitos, hipótese em que a formalização do aditivo deverá ocorrer no prazo máximo de 1 (um) mês (art. 132 da Lei nº 14.133, de 2021).

15.4. Registros que não caracterizam alteração do contrato podem ser realizados por simples apostila, dispensada a celebração de termo aditivo, na forma do art. 136 da Lei nº 14.133, de 2021.

CLÁUSULA DÉCIMA SEXTA – SUBCONTRATAÇÃO

16.1. Será permitida a SUBCONTRATAÇÃO dos serviços deste Contrato. No entanto, não poderão ser objeto de subcontratação as parcelas de maior relevância e consideradas principais do objeto, mas tão-somente aquelas que possam ser entendidas como atividades auxiliares

CLÁUSULA DÉCIMA OITAVA – VIGÊNCIA E PRORROGAÇÃO

17.1. O prazo de vigência da contratação é de 03 (três) meses, contados do(a) assinatura do contrato, na forma do artigo 105 da Lei nº 14.133, de 2021.

17.2. O prazo de vigência poderá ser prorrogado, na forma do artigo 111 da Lei nº 14.133, de 2021

CLÁUSULA DÉCIMA NONA – DOS CASOS OMISSOS

18.1. Os casos omissos serão decididos pelo contratante, segundo as disposições contidas na Lei nº 14.133, de 2021, e demais normas federais aplicáveis e, subsidiariamente, segundo as disposições contidas na Lei nº 8.078, de 1990 – Código de Defesa do Consumidor – e normas e princípios gerais dos contratos.

CLÁUSULA VIGESIMA PRIMEIRA – DOTAÇÃO ORÇAMENTÁRIA

19.1. As despesas decorrentes da presente contratação correrão à conta de recursos específicos consignados no Orçamento deste exercício, na dotação abaixo discriminada:

Dotação Orçamentária nº 13.13.03.12.368.0038.1.017 – Construção Reforma, Ampliação de Quadras esportivas/Escolares;

Elemento de Despesas nº 4.4.90.51.00 – Obras e Instalações

19.2. A dotação relativa aos exercícios financeiros subsequentes será indicada após aprovação da Lei Orçamentária respectiva e liberação dos créditos correspondentes, mediante apostilamento.

CLÁUSULA VIGESIMA PRIMEIRA – PUBLICAÇÃO

20.1. Incumbirá ao contratante divulgar o presente instrumento no Portal Nacional de Contratações Públicas (PNCP), na forma prevista no art. 94 da Lei 14.133, de 2021, bem como no respectivo sítio oficial na Internet, em atenção ao art. 91, caput, da Lei n.º 14.133, de 2021.

CLÁUSULA VIGESIMA SEGUNDA – FORO

21.1. Fica eleito o Foro da Cidade de Icó/CE para dirimir qualquer litígio decorrente do deste contrato que não possa ser resolvido por meio amigável, com expressa renúncia a qualquer outro, por mais privilegiado que seja, conforme art. 92, §1º, da Lei nº 14.133/21.

E, por estarem assim acordes em todas as condições e cláusulas estabelecidas neste contrato, firmam as partes este Termo.

Icó/CE ____ de _____ de 202 ____.

CONTRATANTE

CONTRATADA

TESTEMUNHAS:

01. _____

Nome:

CPF/MF:

02. _____

Nome:

CPF/MF

ANEXO III –MODELOS DE DECLARAÇÕES

**DECLARAÇÃO DO CUMPRIMENTO DO DISPOSTO NO INCISO XXXIII DO ART. 7º
DA CONSTITUIÇÃO FEDERAL**

Razão Social e ou Nome) _____, CNPJ e ou CPF nº _____
sediada (endereço completo) _____.

Declaro (amos) para todos os fins de direito, especificamente para participação de licitação na modalidade de **Concorrência Eletrônica (Nº DAConcorrência Eletrônica)**, sob as penas da lei, que não realiza trabalho noturno, perigoso ou insalubre a menores de dezoito e de qualquer trabalho a menores de dezesseis anos, salvo na condição de aprendiz, a partir de quatorze anos, nos termos do inciso XXXIII do art. 7º da Constituição Federal de 1988.

Por ser verdade, firmo(amos) a presente.

_____, em _____ de _____ de _____.

(Nome e Número Carteira de Identidade do Declarante)

**DECLARAÇÃO DE QUE SUAS PROPOSTAS ECONÔMICAS COMPREENDEM A
INTEGRALIDADE DOS CUSTOS PARA ATENDIMENTO DOS DIREITOS
TRABALHISTAS ASSEGURADOS NA CONSTITUIÇÃO FEDERAL**

(Razão Social e ou Nome) _____, CNPJ e ou CPF nº _____
sediada (endereço completo) _____.

Declaro (amos) para todos os fins de direito, especificamente para participação de licitação na modalidade de **Concorrência Eletrônica (Nº DAConcorrência Eletrônica)**, sob as penas da lei, que a proposta econômica compreende a integralidade dos custos para atendimento dos direitos trabalhistas assegurados na Constituição Federal, nas leis trabalhistas, nas normas infralegais, nas convenções coletivas de trabalho e nos termos de ajustamento de conduta vigentes na data de entrega das propostas.

_____, em _____ de _____ de _____.

(Nome e Número Carteira de Identidade do Declarante)

DECLARAÇÃO DE QUE CUMPRE AS EXIGÊNCIAS DE RESERVA DE CARGOS PARA PESSOA COM DEFICIÊNCIA E PARA REABILITADO DA PREVIDÊNCIA SOCIAL

(Razão Social e ou Nome) _____, CNPJ e ou CPF n.º _____ sediada (endereço completo) _____.

Declaro (amos) para todos os fins de direito, especificamente para participação de licitação na modalidade de **Concorrência Eletrônica (N.º DAConcorrência Eletrônica)**, sob as penas da lei, que cumprimos as exigências de reserva de cargos para pessoa com deficiência e para reabilitado da Previdência Social, previstas no art. 93 da Lei n.º 8.213/1991.

_____, em _____ de _____ de _____.

(Nome e Número Carteira de Identidade do Declarante)

DECLARAÇÃO DE RENÚNCIA AO DIREITO DE VISTORIA

----- (nome da empresa), CNPJ n.º -----, sediada à ----- (endereço completo), por seu representante legal, o(a) Sr. -----, portador da Carteira de Identidade n.º ----- e do CPF n.º -----, DECLARA, que optou pela não realização de vistoria, na qual trata a **Concorrência Eletrônica (N.º DAConcorrência Eletrônica)**, cujo objeto é a *Contratação de empresa para execução da construção, recuperação e manutenção da estrada vicinal Riacho das Varas, no município de Icó/CE.*

Dito isto, assumimos inteiramente a responsabilidade ou consequências por essa omissão, mantendo as garantias que vincularem à sua proposta ao presente processo licitatório.

_____, em _____ de _____ de _____.

(Nome e Número Carteira de Identidade do Declarante)

OBS.: as declarações deverão ser emitidas em papel timbrado da empresa proponente e carimbada com o número do CNPJ.