



PREFEITURA
ICÓ
Cidade Feliz
Setor de Licitação



EDITAL TOMADA DE PREÇOS nº. 13.02/2022/TP.

LICITAÇÃO DO TIPO MENOR PREÇO GLOBAL, PARA CONTRATAÇÃO DE EMPRESA PARA EXECUTAR A REFORMA DA ESOLA MUNICIPAL FRANCISCO DE ASSIS MARCOLINO, LOCALIZADA NO CONJUNTO BETA NO MUNICÍPIO DE ICÓ/CE, CONFORME PLANILHAS, PROJETOS E CRONOGRAMA EM ANEXO.

O MUNICÍPIO DE ICÓ, através da Comissão Permanente de Licitação, torna público para conhecimento dos interessados que, na data, horário e local abaixo previstos, abrirá licitação, na modalidade **TOMADA DE PREÇOS**, do tipo **MENOR PREÇO GLOBAL, EXECUÇÃO INDIRETA**, por **EMPREITADA PREÇO GLOBAL** para atendimento do objeto desta licitação, de acordo com as condições estabelecidas neste Edital, observadas as disposições contidas na Lei Federal nº 8.666/93 de 21.06.93, e suas alterações posteriores e na Lei nº 123/2006, alterada pela Lei nº. 147/2014.

HORÁRIO, DATA E LOCAL:

OS DOCUMENTOS DE HABILITAÇÃO E PROPOSTAS serão recebidos em sessão pública marcada para:

As 08h:30min.

Do dia 14 de Junho de 2022.

No endereço: Sala da Comissão Permanente de Licitações, localizada à na Rua Francisca Alves Morais S/N, Gerência 1º Andar, Icó/CE.

Constituem parte integrante deste Edital, independente de transcrição os seguintes anexos:

ANEXO I - Modelo de apresentação de carta-proposta;

ANEXO II - Modelo de planilha de preços e cronograma físico-financeiro;

ANEXO III- Minuta de contrato;

ANEXO IV - Minuta de declaração;

ANEXO V- Projeto Básico, Orçamento Básico e Cronograma Físico-financeiro.

1.0- DO OBJETO e VALOR ESTIMADO

1.1- A presente licitação tem como objeto e a **CONTRATAÇÃO DE EMPRESA PARA EXECUTAR A REFORMA DA ESOLA MUNICIPAL FRANCISCO DE ASSIS MARCOLINO, LOCALIZADA NO CONJUNTO BETA NO MUNICÍPIO DE ICÓ/CE, CONFORME PLANILHAS, PROJETOS E CRONOGRAMA EM ANEXO.**

1.2 – O valor Global dos Serviços de **R\$ 316.047,38 (trezentos e dezesseis mil, quarenta e sete reais e trinta e oito centavos)** conforme orçado pela administração:

2.0- DAS RESTRIÇÕES E CONDIÇÕES DE PARTICIPAÇÃO

2.1- RESTRIÇÕES DE PARTICIPAÇÃO:

2.1.1- Não poderá participar empresa declarada inidônea ou cumprindo pena de suspensão, que lhes tenham sido aplicadas, por força da Lei nº 8.666/93 e suas alterações posteriores;

- a) Pessoas jurídicas que tenham sido declaradas inidôneas por ato do poder público ou que estejam impedidas de licitar, ou contratar com a administração pública, ou com qualquer de seus órgãos descentralizados, quais sejam:
 - I. Cadastro Nacional de Empresas Inidôneas e Suspensas – CEIS;
 - II. Cadastro Integrado de Condenações por Ilícitos Administrativos – CADICON;
 - III. Sistema de Cadastramento Unificado de Fornecedores – SICAF;
 - IV. Cadastro Nacional de Condenações Cíveis por Ato de Improbidade Administrativa do Conselho Nacional de Justiça – CNJ.
- b) Cumprindo penalidade de suspensão temporária imposta pela Prefeitura Municipal de ICÓ;
- c) Estejam sob falência, concordata, dissolução ou liquidação, fusão, cisão ou de incorporação;
- d) Reunidos sob forma de consórcio;
- e) Mantendo qualquer tipo de vínculo profissional com servidor ou dirigente de órgão ou entidade contratante ou responsável pela licitação;
- f) Autor do projeto básico ou executivo, pessoa física ou jurídica;
- g) De empresas cujos sócios ou diretores pertençam, simultaneamente, a mais de uma firma licitante;

Handwritten signature and initials.



- h) Que seja sociedade estrangeira não autorizada a funcionar no País;
i) De licitantes que estiverem enquadradas, no que couberem, ao disposto no artigo 9º, seus incisos e parágrafos, da Lei Federal nº 8.666/93 e suas posteriores atualizações;

2.1.1.1- Para averiguação do disposto contido no item "2.1.1. a)" acima, as licitantes apresentarão junto aos documentos exigido na habilitação, consulta impressa através da Consulta Consolidada da Pessoa Jurídica, emitido via internet no sítio do <https://certidoes-apf.apps.tcu.gov.br/>, para comprovação ou não se a empresa sofre sanção da qual decorra como efeito restrição ao direito de participar em licitações ou de celebrar contratos com a Administração Pública. Ou tal consulta poderá ser realizada pela Comissão Permanente de Licitação, quanto da análise dos documentos de habilitação.

2.1.2- Não poderá participar empresa que não explore ramo de atividade compatível com o objeto desta licitação.

2.1.3- Quando um(a) dos(as) sócio(a)s representantes ou responsável(eis) técnicos(as) da licitante participar de mais de uma empresa especializada no objeto desta Licitação, somente uma delas poderá participar do certame licitatório. Caso não seja feito a escolha pelo sócio representante ou responsável técnico ambas serão excluídas do certame.

2.1.4 - É vedado ao servidor dos órgãos e/ou entidades da Administração Pública Municipal de ICÓ, Autarquias, Empresas Públicas ou Fundações, instituídas ou mantidas pelo Poder Público Municipal de ICÓ, participar como licitante, direta ou indiretamente por si, por interposta pessoa, dos procedimentos desta Licitação;

2.1.5- O licitante considerado descredenciado ou não apto a participar do certame, poderá assistir ao processo licitatório, não podendo, entretanto, manifestar-se verbalmente durante a sessão.

2.2- DAS CONDIÇÕES DE PARTICIPAÇÃO:

2.2.1- Poderá participar do presente certame licitatório *PESSOA JURÍDICA*, devidamente cadastrada na prefeitura de ICÓ ou não cadastrada, que atender a todas as condições exigidas para cadastramento até o **terceiro dia anterior** à data do recebimento das propostas, observada a necessária qualificação.

2.2.2- Só poderá apresentar ou solicitar quaisquer documentos, manifestar-se ou representar qualquer empresa licitante no presente certame, representante legal habilitado, devendo apresentar os seguintes documentos:

I - documento oficial de identidade;

II - **PROCURAÇÃO POR INSTRUMENTO PÚBLICO OU PARTICULAR** (acompanhado com os atos constitutivos da pessoa jurídica, ata de sua eleição, contrato social, requerimento de empresário individual, etc, nos quais estejam expressos poderes para o outorgante exercer direitos e assumir obrigações em decorrência de tal investidura). A procuração deverá indicar outorga de poderes para, na forma da lei, representar a licitante e praticar os atos a que se destinam, interpor recursos administrativos, apresentar documentos de habilitação e proposta de preços, assinar ata e os demais fins pertinentes ao certame, em nome da licitante, poderes para, na forma da lei, e praticar todos os demais atos pertinentes ao certame, em nome da licitante. **OBS: não serão aceitas procurações (públicas ou particulares) com prazo de validade acima de 01 (um) ano civil, a contar da data da sua emissão.**

2.2.3 - Caso o representante seja sócio da empresa licitante com poderes de representação, sócio-gerente, diretor do licitante ou titular de firma individual, deverão ser apresentados juntamente com o documento de identidade, documentos que comprovem tal condição (atos constitutivos da pessoa jurídica, ata de sua eleição, etc), nos quais estejam expressos seus poderes para exercer direitos e assumir obrigações em decorrência de tal investidura.

2.2.4. Na ocasião da Habilitação, as microempresas e empresas de pequeno porte poderão participar desta licitação em condições diferenciadas, na forma prescrita na Lei Complementar nº 123, de 14 de dezembro de 2006, devendo para isso, DECLARAR, para fins legais, sob as penas da lei, que cumprem os requisitos legais para qualificação como microempresa ou empresa de pequeno porte nas condições do Estatuto Nacional da Microempresa e da Empresa de Pequeno Porte, instituído pela Lei Complementar nº 123, de 14 de dezembro de 2006, em especial quanto ao seu art. 3º, OU apresentar a declaração expedida pela Junta Comercial, nos termos do art. 8º da IN 103/2007 do DNRC – Departamento Nacional de Registro no Comércio, que estão aptas a usufruir do tratamento favorecido nos seus artigos 42 a 49 e que não se enquadram nas situações relacionadas no §4º do artigo 3º da citada Lei complementar, sob pena de assim não fazer, não poder usufruir dos benefícios concedidos pela referida lei.

3.0- DOS ENVELOPES

3.1. Cada licitante deverá apresentar, simultaneamente, 02 (dois) conjuntos de documentos, a saber: de **Habilitação e Proposta de Preço**, sendo aceita a remessa via postal.



3.1.1. Os licitantes que desejarem enviar os envelopes via **CORREIO**, deverão enviar 01 (um) único envelope **LACRADO** contendo dentro os outros 02 (dois) envelopes **LACRADOS** com a documentação referente a Habilitação (um envelope), e a Proposta de Preços (um envelope). A Comissão de Licitação **não se responsabilizará se os mesmos não chegarem a tempo hábil** para a abertura do certame.

3.1.1.1. A Comissão de Licitação não se responsabilizará por envelopes que chegarem após a licitação; caso mandem pelo correio, certifiquem-se com o setor de licitação a chegada do mesmo, pelo menos 24h (vinte e quatro horas) antes da licitação, os envelopes de documentação enviados pelo correio caso não forem abertos os mesmos serão fragmentados caso a empresa não os retire.

3.1.1.2. A inversão dos documentos no interior dos envelopes, como por exemplo, a colocação da Proposta de Preços no envelope dos Documentos de Habilitação, acarretará a exclusão sumária da proponente no certame.

3.1.2. Os conjuntos de documentos relativos à Habilitação e Proposta de Preço deverão ser entregues separadamente, em envelopes opacos e lacrados, rubricados no fecho e identificados com o nome do licitante, o número do CNPJ, o objeto da licitação e, respectivamente, os títulos dos conteúdos ("Documentos de Habilitação" e "Proposta de Preço"), na forma a seguir:

À PREFEITURA MUNICIPAL DE ICÓ
(IDENTIFICAÇÃO DA EMPRESA)
ENVELOPE Nº 01 – DOCUMENTAÇÃO
TOMADA DE PREÇOS Nº 13.02/2022

À PREFEITURA MUNICIPAL DE ICÓ
(IDENTIFICAÇÃO DA EMPRESA)
ENVELOPE Nº 02 - PROPOSTA DE PREÇOS
TOMADA DE PREÇOS Nº 13.02/2022

3.2- É obrigatória a assinatura de quem de direito da PROPONENTE na PROPOSTA DE PREÇOS, do representante legal e do responsável técnico indicado.

3.3- Os Documentos de Habilitação e as Propostas de Preços deverão ser apresentadas por preposto da licitante com poderes de representação legal, através de procuração pública ou particular. A não apresentação não implicará em inabilitação. No entanto, o representante não poderá pronunciar-se em nome da licitante, salvo se estiver sendo representada por um de seus dirigentes, que deverá apresentar cópia do contrato social e documento de identidade.

3.4- Qualquer pessoa poderá entregar os Documentos de Habilitação e as Propostas de Preços de mais de uma licitante. Porém, nenhuma pessoa, ainda que munida de procuração, poderá representar mais de uma licitante junto à Comissão, sob pena de exclusão sumária das licitantes representadas.

3.5. DA IMPUGNAÇÃO AO INSTRUMENTO CONVOCATÓRIO:

3.5.1. Qualquer cidadão é parte legítima para impugnar este edital diante de alguma irregularidade, devendo protocolar o pedido de até 05 (cinco) dias úteis antes da data fixada para abertura dos envelopes de habilitação, estando a Administração obrigada a julgar e responder em até 03 (três) dias úteis;

3.5.2. Decairá do direito de impugnar os termos do edital o licitante que não o fizer até o segundo dia útil que anteceder a abertura dos envelopes de habilitação, hipótese em que tal comunicação não terá efeito de recurso;

3.5.3. A impugnação feita tempestivamente pelo licitante não a impedirá de participar do processo licitatório até o trânsito em julgado da decisão a ela pertinente;

3.5.4. Acolhida à petição contra o ato convocatório será designada nova data para a realização do certame;

4.0- DOS DOCUMENTOS DE HABILITAÇÃO – ENVELOPE "A".

4.1- Os Documentos de Habilitação deverão ser apresentados da seguinte forma:

a) Em originais ou publicação em Órgão Oficial, ou, ainda, por qualquer processo de cópia autenticada em Cartório (Art. 32 da lei nº. 8.666/93), sendo aceito autenticação eletrônica, exceto para a garantia, quando houver, cujo documento comprobatório deverá ser exibido exclusivamente em original;

b) Dentro do prazo de validade, para aqueles cuja validade possa se expirar. Na hipótese do documento não conter expressamente o prazo de validade, deverá ser acompanhado de declaração ou regulamentação do órgão emissor que disponha sobre a validade do mesmo. Na ausência de tal

[Handwritten signature]



declaração ou regulamentação, o documento será considerado válido pelo prazo de 30 (trinta) dias, a partir da data de sua emissão;

c) Preferencialmente, rubricados e numerados sequencialmente, na ordem deste Edital, da primeira à última página, de modo a refletir seu número exato;

4.1.2 Na forma do que dispõe o art. 42 da Lei Complementar nº 123, de 14.12.2006, a comprovação da regularidade fiscal das microempresas e empresas de pequeno porte somente será exigida para efeito de assinatura do contrato.

4.1.3 Para efeito do disposto no item acima, as ME e EPP, por ocasião de participação neste procedimento licitatório, deverão apresentar toda a documentação exigida para efeito de comprovação de regularidade fiscal, mesmo que esta apresente alguma restrição.

4.1.4 Havendo alguma restrição na comprovação da regularidade fiscal, será assegurado o prazo de 05 (cinco) dias úteis (Lei nº 123/2006 e suas alterações), contado a partir do momento em que o proponente for declarado o vencedor do certame, para regularização da documentação, pagamento ou parcelamento do débito, e emissão de eventuais certidões negativas ou positivas com efeito de certidão negativa.

4.1.5 A não-regularização da documentação, no prazo previsto no item anterior, implicará decadência do direito à contratação, sem prejuízo das sanções previstas no art. 81 da Lei nº 8.666/93, sendo facultado à Administração convocar os licitantes remanescentes, na ordem de classificação, para a assinatura do contrato, ou revogar a licitação.

4.1.6 Será inabilitado o licitante que não atender às exigências deste edital referentes à fase de habilitação, bem como apresentar os documentos defeituosos em seu conteúdo e forma, e ainda, a ME ou EPP que não apresentar a regularização da documentação de Regularidade Fiscal no prazo definido no item "4.1.4" acima.

4.1.7 Os documentos apresentados deverão ser obrigatoriamente, da mesma sede, ou seja, se da matriz, todos da matriz, se de alguma filial, todos da mesma filial, com exceção dos documentos que são válidos para matriz e todas as filiais. Caso a Empresa seja vencedora, o Contrato será celebrado com a sede que apresentou a documentação.

4.2- OS DOCUMENTOS DE HABILITAÇÃO CONSISTIRÃO DE:

4.2.1 - **CERTIFICADO DE REGISTRO CADASTRAL (CRC)** desta Prefeitura Municipal de ICÓ, dentro do prazo de validade, guardada a conformidade do objeto da licitação.

4.2.2- HABILITAÇÃO JURÍDICA:

a) **NO CASO DE EMPRESÁRIO INDIVIDUAL:** inscrição no Registro Público de Empresas Mercantis, a cargo da Junta Comercial da respectiva sede.

b) **NO CASO DE SOCIEDADE EMPRESÁRIA OU EMPRESA INDIVIDUAL DE RESPONSABILIDADE LIMITADA - EIRELI:** ato constitutivo, estatuto ou contrato social consolidado em vigor devidamente registrado no registro público de empresa mercantil da Junta Comercial (não sendo o contrato social consolidado apresentar juntamente todos os aditivos a este) em se tratando de sociedades empresárias: devendo, no caso da licitante ser a sucursal, filial ou agência, apresentar o registro da Junta onde opera com averbação no registro da Junta onde tem sede a matriz;

c) **NO CASO DE SOCIEDADE SIMPLES:** ato constitutivo devidamente inscrito no Registro Civil das Pessoas Jurídicas do local de sua sede, acompanhada de prova da indicação dos seus administradores;

d) **NO CASO DE EMPRESA OU SOCIEDADE ESTRANGEIRA EM FUNCIONAMENTO NO PAÍS:** decreto de autorização, em se tratando de empresa ou sociedade estrangeira em funcionamento no País, e ATO DE REGISTRO DE AUTORIZAÇÃO PARA FUNCIONAMENTO expedido pelo órgão competente, quando a atividade assim o exigir;

OBS: Os documentos listados acima deverão estar acompanhados de todas as alterações ou da consolidação respectiva.

e) **ALVARÁ DE FUNCIONAMENTO** da sede da empresa.

f) **Cópia de Documento Oficial com foto e CPF**, de Sócio Administrador ou do titular da empresa, conforme o caso;

4.2.2.1. – PROVA DE INSCRIÇÃO:

a) Prova de inscrição no Cadastro Nacional de Pessoa Jurídica (CNPJ);

b) Prova de inscrição no Cadastro Municipal de Contribuintes (ISS), relativo ao domicílio ou sede da proponente, pertinente ao seu ramo de atividade e compatível com o objeto da licitação.



4.2.3 - RELATIVA À REGULARIDADE FISCAL E TRABALHISTA:

4.2.3.1. Provas de regularidade, em plena validade, para com:

- a) - A **Fazenda Federal** (Certidão Conjunta de regularidade de Débitos relativos a Créditos Tributários Federais e à Dívida Ativa da União (CND), emitidas pela Receita Federal do Brasil na forma da Portaria Conjunta RFB/PGFN nº 1.751, de 2 de outubro de 2014 no âmbito da RFB e da PGFN e abrange inclusive as contribuições sociais previstas nas alíneas 'a' a 'd' do parágrafo único do art. 11 da Lei nº 8.212, de 24 de julho de 1991);
- b) - A **Fazenda Estadual** (Certidão Negativa de tributo estadual do domicílio da licitante);
- c) - A **Fazenda Municipal** (Certidão Negativa de Débitos Municipais) do domicílio ou sede do licitante, ou outra equivalente, na forma da Lei;
- d) - Prova de regularidade fiscal junto ao **Fundo de Garantia por Tempo de Serviço (FGTS)**;
- e) - Prova de inexistência de débitos inadimplidos perante a Justiça do Trabalho, mediante a apresentação de **Certidão Negativa de Débitos Trabalhistas (CNDT)** ou da Certidão Positiva de Débitos Trabalhistas com os mesmos efeitos da CNDT;

OBS: Caso não seja declarado o prazo de validade da certidão em seu conteúdo, será considerada o prazo de 30 (trinta) dias da sua emissão, para efeito de sua validade.

4.2.4- QUALIFICAÇÃO TÉCNICA:

4.2.4.1. Certidão atualizada de registro da empresa no Conselho Regional de Engenharia, Arquitetura e Agronomia - CREA, ou no Conselho Regional de Arquitetura e Urbanismo - CAU na qual conste o(s) nome(s) de seu(s) responsável(is) técnico(s).

4.2.4.2 Comprovação da **QUALIFICAÇÃO TÉCNICA PROFISSIONAL**: Comprovação da licitante de possuir em seu corpo técnico, responsável técnico, na data de abertura das propostas, profissional de nível superior, com formação em Engenharia Civil ou Arquiteto Urbanista, conforme o caso, detentor de atestado de responsabilidade técnica, devidamente registrado no CREA da região onde os serviços foram executados, acompanhados da respectiva certidão de Acervo Técnico - CAT, expedidas por estes Conselhos, que comprove ter o profissional executado serviços relativos à execução de obra ou serviços de características ao objeto licitado.

4.2.4.2.1. Comprovação da condição do item 4.2.4.2 somente será aceita através de CAT(s) com registro de atestado de atividade concluída e a certidão expedida de acordo com os dados constantes da ART baixada, relativa à obra/serviço concluído, considerados os dados técnicos qualitativos e quantitativos declarados no atestado e demais documentos complementares, conforme orientação do Manual de Procedimentos Operacionais, CONFEA, Pág. 66 e Acórdão 1.891/2008, Plenário do TCU.

4.2.4.2.2. Entende-se, para fins deste Edital, como pertencente ao quadro permanente:

- a) **sócio**: cópia do contrato social e sua última alteração, devidamente registrados no órgão competente;
- b) **diretor**: cópia do Contrato Social, em se tratando de firma individual ou limitada ou cópia do estatuto social e ata de eleição devidamente publicada na imprensa, em se tratando de sociedade anônima;
- c) **empregado permanente da empresa**: cópia do contrato de trabalho por tempo indeterminado ou qualquer documento comprobatório de vínculo empregatício previsto na legislação de regência da matéria;
- d) **responsável técnico**: cópia da certidão de registro de pessoa jurídica no conselho profissional competente da sede ou filial onde consta o registro do profissional como Responsável Técnico;
- e) **profissional contratado**: Contrato de prestação de serviços, na forma da lei, acompanhado de comprovação através do registro do responsável técnico da licitante junto ao CRQ/PF-CREA/CAU, que identifique a relação das empresas em que o profissional figure como responsável técnico.

4.2.4.3. Deverão constar, preferencialmente, das CERTIDÕES DE ACERVO TÉCNICO ou dos ATESTADOS expedidos pelo CREA/CAU, em destaque, os seguintes dados: Data de início e término da Obra, local de execução, nome do contratante e da CONTRATADA, nome dos responsáveis técnicos, seus títulos profissionais e números de registros no CREA/CAU, especificações técnicas da obra e os quantitativos executados.

4.2.4.4. Não serão aceitos atestados de Projeto, Fiscalização, Supervisão, Gerenciamento, Controle Tecnológico ou Assessoria Técnica de Obras.

4.2.4.5 Quando um(a) dos(as) sócio(a)s representantes ou responsável(is) técnicos(as) da licitante participar de mais de uma empresa especializada no objeto desta Licitação, somente uma delas poderá participar do certame licitatório. Caso não seja feita a escolha pelo sócio representante ou responsável técnico ambas serão excluídas do certame;

[Handwritten signatures and initials]

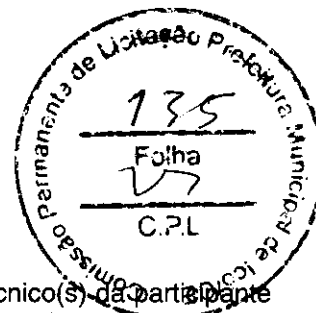

4.2.4.6. O (s) profissional (is) deverá (ão) ser indicado (s) como responsável (is) técnico(s) da participação e sua substituição só será possível por profissional igualmente qualificado, mediante a expressa aprovação da fiscalização;

4.2.4.7. As exigências mínimas relativas a instalações de canteiros, máquinas, equipamentos e pessoal técnico especializado, considerados essenciais para o cumprimento do objeto da licitação, serão atendidas mediante a apresentação de declaração formal, e relação explícita da sua disponibilidade, sob as penas cabíveis, vedada as exigências de propriedade e de localização prévia.

4.2.5- QUALIFICAÇÃO ECONÔMICO-FINANCEIRA:

4.2.5.1. **Balanco patrimonial e demonstrações contábeis (DRE) do último exercício fiscal**, já exigíveis e apresentados **na forma da lei**, devidamente registrado na junta comercial da sede da licitante, acompanhado dos **termos de abertura e de encerramento do Livro Diário** - estes termos devidamente registrados na Junta Comercial - constando ainda, no balanço, o número do Livro Diário e das folhas nos quais se acha transcrito, que comprovem a boa situação financeira da empresa, com vistas aos compromissos que terá de assumir caso lhe seja adjudicado o objeto licitado, devidamente assinado pelo contador responsável, acompanhado das notas explicativas, sendo vedada sua substituição por balancetes ou balanços provisórios, podendo ser atualizados por índices oficiais quando encerrados há mais de 03 (três) meses da data de apresentação da proposta;

4.2.5.2. Serão considerados como na forma da Lei, o Balanço Patrimonial e Demonstrações Contábeis assim apresentados:

a) **Sociedades empresariais em geral**: registrados ou autenticados na Junta Comercial da sede ou domicílio da Licitante, acompanhados de cópia do termo de abertura e de encerramento do Livro Diário do qual foi extraído.

b) **Sociedades empresárias, especificamente no caso de sociedades anônimas regidas pela Lei nº. 6.404/76**: registrados ou autenticados na Junta Comercial da sede ou domicílio da licitante; ou publicados na imprensa oficial da União, ou do Estado, ou do Distrito Federal conforme o lugar em que esteja situada a sede da companhia; ou, ainda, em jornal de grande circulação editado na localidade em que está a sede da companhia;

c) **Sociedades simples**: registrados no Registro Civil das Pessoas jurídicas do local de sua sede; caso a sociedade simples adote um dos tipos de sociedade empresária, deverá sujeitar-se às normas fixadas para as sociedades empresárias, inclusive quanto ao registro na Junta Comercial.

d) **As empresas constituídas há menos de um ano**: apresentarão deverão apresentar demonstrativo do Balanço de Abertura, devidamente registrados ou autenticados na Junta Comercial do domicílio da Licitante, acompanhado dos termos de abertura e de encerramento do Livro Diário - estes termos devidamente registrados na Junta Comercial assinado pelo sócio-gerente ou diretor e pelo contador ou outro profissional equivalente, devidamente registrado no Conselho Regional de Contabilidade.

4.2.5.3. Entende-se que a expressão "**na forma da lei**" constante no item 4.2.5.1, no mínimo: balanço patrimonial e DRE, registro na Junta Comercial ou órgão competente, termos de abertura e encerramento).

4.2.5.4. As cópias deverão ser originárias do Livro Diário devidamente formalizado e registrado.

4.2.5.5. A empresa optante pelo *Sistema Público de Escrituração Digital - SPED* poderá apresentá-lo **na forma da lei**.

4.2.5.6. Entende-se que a expressão "**na forma da lei**" constante no item 4.2.5.5 engloba, no mínimo:

d) Recibo de entrega de escrituração contábil digital; (*Para efeito o que determina o Art. 2º do Decreto Nº 9.555, de 6 de novembro de 2018*);

OBS: A autenticação de livros contábeis das pessoas jurídicas não sujeitas ao Registro do Comércio, poderá ser feita pelo Sistema Público de Escrituração Digital - Sped, instituído pelo Decreto nº 6.022, de 22 de janeiro de 2007, por meio da apresentação de escrituração contábil digital, na forma estabelecida pela Secretaria da Receita Federal do Brasil do Ministério da Fazenda. (Art. 1º do Decreto Nº 9.555, de 6 de novembro de 2018).

4.2.5.7. As cópias deverão ser originárias do Livro Diário constante do SPED.

4.2.5.8. A Escrituração Digital deverá estar de acordo com as Instruções Normativas (RFB nº 1420/2013 e RFB nº 1594) que tratam do *Sistema Público de Escrituração Digital - SPED*. Para maiores informações, verificar o site www.receita.gov.br, no link SPED. Ficando a exigência de apresentação do Balanço Patrimonial do último exercício social, a ser apresentado no prazo que determina o art. 5º das Instruções Normativas da RFB, bem como o que determina a Jurisprudência no Acórdão TCU nº 2.669/2013 de relatoria do Ministro Valmir Campelo.

4.2.5.9. Com base nos dados extraídos do balanço será avaliada a capacidade financeira da empresa, em conformidade com o art. 19, Inciso XXIV da Instrução Normativa nº 06/2013- MPOG, as empresas deverão

X
5
e



apresentar o cálculo dos índices financeiros, sendo qualificadas apenas as que forem consideradas solventes. Para isso serão utilizadas as seguintes definições e formulações: a boa situação financeira, será baseada na obtenção de índices de Liquidez Geral (LG), maior que um (>1), Solvência Geral (SG), maior que um (>1) e Liquidez Corrente (LC), maior que um (>1), cumulativamente, resultantes da aplicação das fórmulas:

$$LG = \frac{\text{Ativo Circulante} + \text{Realizável a Longo Prazo}}{\text{Passivo Circulante} + \text{Exigível a Longo Prazo}}$$

$$SG = \frac{\text{Ativo Total}}{\text{Passivo Circulante} + \text{Exigível a Longo Prazo}}$$

$$LC = \frac{\text{Ativo Circulante}}{\text{Passivo Circulante}}$$

4.2.5.10. As empresas, que apresentarem **resultado inferior ou igual a 1 (um)** em qualquer dos índices de Liquidez Geral (LG), Solvência Geral (SG) e Liquidez Corrente (LC), deverão comprovar patrimônio líquido de 10% (dez por cento) do Valor Estimado da contratação. Devendo a comprovação ser feita relativamente à data de apresentação da proposta, mediante apresentação da Certidão Simplificada da Junta Comercial da sede do licitante, emitida em prazo não superior a 30 (trinta) dias da data marcada para recebimento dos envelopes.

4.2.5.11. **Certidão negativa de falência, recuperação judicial ou extrajudicial**, expedida pelo distribuidor da sede da pessoa jurídica, ou de execução patrimonial, expedida no domicílio da pessoa física (artigo 31 da Lei nº 8.666/93) em data não superior a 30 (trinta) dias;

4.2.5.12. Garantia nas mesmas modalidades e critérios previstos no caput e § 1º do Art. 56 da Lei nº 8.666/93, no montante de R\$ 3.160.47 (três mil, cento e sessenta reais e quarenta e sete reais).

4.2.5.12.1 A licitante poderá optar por uma das seguintes modalidades de garantia: caução em dinheiro, títulos da dívida pública, seguro garantia, ou por fiança bancária;

4.2.5.12.2 Ao optar por caução em dinheiro, os interessados deverão se dirigir a Unidade Arrecadadora/Tesouraria-Secretaria Municipal de Finanças e Planejamento do município de Icó/Ce, Rua Francisca laves de Moraes, S/Nº- Icó/Ceará, para informações sobre a agência bancária e conta corrente específica para esta finalidade.

4.2.5.12.3 Caso a modalidade de garantia recair em títulos da dívida pública, estes deverão vir acompanhados de laudo de autenticidade e de laudo de valor atribuído aos títulos, com valores atualizados expedidos pela Comissão de Valores Mobiliários do Banco Central do Brasil, há no máximo um ano, a ser contado do dia da abertura do certame.

4.2.5.12.4 Caso a modalidade de garantia escolhida seja a fiança bancária, o licitante entregará o documento no original fornecido pela instituição que a concede, do qual deverá obrigatoriamente, constar:

4.2.5.12.4.1 Beneficiário: GOVERNO MUNICIPAL DE ICÓ.

4.2.5.13. Objeto: Garantia da participação na TOMADA DE PREÇOS nº 13.02/2022 - TP.

4.2.5.13.1 Valor: 1% (um por cento) do valor estimado.

4.2.5.13.2 Prazo de validade: 120 (cento e vinte) dias, contados a partir da data do certame.

4.2.5.14 Caso a modalidade de garantia seja seguro garantia, o licitante deverá fazer a comprovação da apólice ou de documento hábil expedido pela seguradora, cuja vigência será de, no mínimo, 120 (cento e vinte) dias contados a partir da data do recebimento dos envelopes;

4.2.5.15 A liberação de qualquer das garantias somente será feita, para o(s) licitante(s) inabilitado(s), após concluída a fase de habilitação, e, para as demais, somente após o encerramento de todo o processo licitatório;

4.2.5.16 A garantia da proposta poderá ser executada;

a) se o licitante retirar sua proposta comercial durante o prazo de validade da mesma;

b) se o licitante não firmar o contrato;

c) se o licitante não fornecer a Garantia Contratual.

4.2.6 - DEMAIS EXIGÊNCIAS:

4.2.6.1. Declaração da Licitante em papel timbrado e assinado pelo representante legal, informando que cumpre a proibição prevista no art. 7º da CF – ou seja, de que **não utiliza trabalho de menor de dezoito anos em atividades noturnas**, perigosas ou insalubres, e de trabalho de menor de quatorze anos, salvo

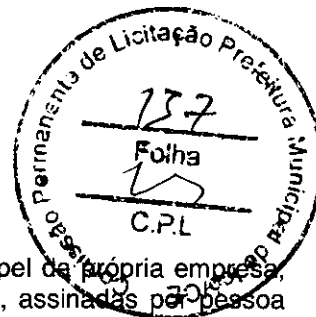

na condição de aprendiz. Sugere-se o **modelo** apresentado (**ANEXO IV**), em papel de própria empresa, contendo o carimbo ou impresso identificador do CNPJ/MF da firma proponente, assinadas por pessoa legalmente habilitada e que seja possível. Identificar quem assinou.

4.2.6.2. Declaração da Licitante em papel timbrado e assinado pelo representante legal, declarando, sob as penas da Lei, de que **conhece e Aceita o teor completo do Edital**, ressaltando-se o direito recursal, bem como de que recebeu todos os documentos e informações necessárias para o cumprimento integral das obrigações objeto da licitação. Sugerimos o **modelo** apresentado (**ANEXO IV**), em papel da própria empresa, contendo o carimbo ou impresso identificador do CNPJ/MF da firma proponente, assinadas por pessoa legalmente habilitada e que seja possível. Identificar quem assinou.

4.2.6.3. Declaração da Licitante em papel timbrado e assinado pelo representante legal, declarando para os devidos fins, sob as penalidades cabíveis, de **não haver Fatos impeditivos** quanto a nossa participação em licitações ou contratações com a Administração Pública Federal, Estadual e Municipal. Sugere-se o **modelo** apresentado (**ANEXO IV**), em papel da própria empresa, contendo o carimbo ou impresso identificador do CNPJ/MF da firma proponente, assinadas por pessoa legalmente habilitada e que seja possível. Identificar quem assinou. (art.32, §2º, da Lei n.º 8.666/93).

4.2.6.4 - Os documentos expedidos pela *Internet* poderão ser apresentados em **forma original** ou **cópia reprográfica sem autenticação**. Entretanto, estarão sujeitos à verificação de sua autenticidade através de consulta realizada pela Presidente.

4.2.6.5. A LICITANTE deverá fornecer, a título de informação, número de telefone, fax, e pessoa de contato, preferencialmente local. A ausência desses dados não a tornará inabilitada.

4.2.6.6. Os licitantes que deixarem de apresentar quaisquer dos documentos exigidos no Envelope nº 01 (Documentos de Habilitação), ou os apresentarem em desacordo com o estabelecido neste edital, ou com irregularidades, serão considerados inabilitados, não se admitindo complementação posterior.

5.0- DA PROPOSTA DE PREÇO – ENVELOPE “B”

5.1- As propostas deverão ser apresentadas em papel timbrado da firma, preenchidas datilografadas/digitadas ou impressas por qualquer processo mecânico, eletrônico ou manual, sem emendas, rasuras ou entrelinhas, entregue em envelope lacrado.

5.2. Caso o licitante apresente mais de uma via da proposta e houver qualquer divergência entre uma das vias apresentadas, deverá constar em ata, devendo o representante da licitante optar pela via a ser considerada válida.

5.2- AS PROPOSTAS DE PREÇOS DEVERÃO, AINDA, CONTER:

5.2.1- A razão social, local da sede e o número de inscrição no CNPJ da licitante;

5.2.2- Assinatura do Representante Legal e do Responsável Técnico devidamente indicado na fase de habilitação, conforme item 4.2.4.2;

5.2.3- Indicação do prazo de validade das propostas, não inferior a 60 (sessenta) dias, contados da data da apresentação das mesmas;

5.2.4 - Preço total proposto, cotado em moeda nacional, em algarismos bem como o **valor global e do lote da proposta por extenso**, já consideradas, no mesmo, todas as despesas, inclusive tributos, mão-de-obra e transporte, incidentes direta ou indiretamente no objeto deste Edital;

5.2.5. Prazo de garantia das obras será de 05 (cinco) anos, a contar da data de sua entrega definitiva, nos termos do disposto no art. 618 do Código Civil.

5.2.6- Apresentar Planilha de Orçamento e cronograma físico-financeiro, contendo preços unitários e totais de todos os itens constantes do **ANEXO V – PROJETO BÁSICO, ORÇAMENTO BÁSICO E CRONOGRAMA FÍSICO-FINANCEIRO**;

5.2.7- Apresentar planilha de Preços Unitários, na elaboração da Composição de Preços Unitários, deverá conter todos os insumos e coeficientes de produtividade necessários à execução de cada serviço, quais sejam equipamentos, mão-de-obra, totalização de encargos sociais, insumos, transportes, BDI (conforme orientação do TCU), totalização de impostos e taxas, e quaisquer outros necessários à execução dos serviços.

5.2.8- Na elaboração da Proposta de Preço, o licitante deverá observar as seguintes condições: Os preços unitários propostos para cada item constante da Planilha de Orçamento deverão incluir todos os custos diretos e indiretos, tais como: materiais, custo horário de utilização de equipamentos, mão-de-obra, encargos sociais, impostos/taxas, despesas administrativas, transportes, seguros e lucro.



5.2.9- Correrão por conta da proponente vencedora todos os custos que porventura deixar de ~~explorar~~ em sua proposta.

5.2.10- Ocorrendo divergência entre os valores propostos, prevalecerão os descritos por extenso e, no caso de incompatibilidade entre os valores unitário e total, prevalecerá o valor unitário.

5.2.11- Declaração de que assume inteira responsabilidade pela execução dos serviços, objeto deste Edital, e que serão executados conforme exigência editalícia e contratual, e que serão iniciados dentro do prazo de até 10 (dez) dias consecutivos, contados a partir da data de recebimento da Ordem de Serviço.

5.2.12- Demonstrativo detalhado da composição do percentual adotado para o item "**BONIFICAÇÃO E DESPESAS INDIRETAS - BDI**", inclusive com relação às parcelas que o compõe, anexo a proposta de preços.

5.2.13- Demonstrativo detalhado da composição do percentual adotado para o item "**ENCARGOS SOCIAIS**", inclusive com relação às parcelas que o compõe, anexo a proposta de preços.

5.3. Será DESCLASSIFICADA a proposta que:

5.3.1. Não estiver em conformidade com os requisitos estabelecidos neste edital;

5.3.2. Contiver vícios ou ilegalidades, for omissa ou apresentar irregularidades ou defeitos capazes de dificultar o julgamento;

5.3.3. Não apresentar as especificações técnicas exigidas no Projeto Básico ou anexos;

5.3.4. Contiver oferta de vantagem não prevista neste edital, inclusive financiamentos subsidiados ou a fundo perdido, ou apresentar preço ou vantagem baseada nas ofertas dos demais licitantes;

5.3.5. Apresentar, na composição de seus preços:

5.3.5.1. Taxa de Encargos Sociais ou taxa de B.D.I. inverossímil;

5.3.5.2. Custo de insumos em desacordo com os preços de mercado;

5.3.5.3. Quantitativos de mão-de-obra, materiais ou equipamentos insuficientes para compor a unidade dos serviços.

5.3.5.4. Apresente preço global orçado ou quaisquer preços unitários que superem os preços de referência discriminados neste edital.

5.4. Será igualmente desclassificada a proposta manifestamente inexequível. Considera-se inexequível a proposta de preços que comprovadamente for insuficiente para a cobertura dos custos da contratação, apresente preços unitários simbólicos, irrisórios ou de valor zero, incompatíveis com os preços dos insumos e salários de mercado, acrescidos dos respectivos encargos, ainda que o ato convocatório da licitação não tenha estabelecido limites mínimos, exceto quando se referirem a materiais e instalações de propriedade do próprio licitante, para os quais ele renuncie a parcela ou à totalidade da remuneração.

5.4.1. O exame da inexequibilidade observará a fórmula prevista no art. 48, §§ 1º e 2º da Lei nº 8.666, de 1993.

5.4.2. Se houver indícios de inexequibilidade da proposta de preço, ou em caso da necessidade de esclarecimentos complementares, poderão ser efetuadas diligências, na forma do § 3º do artigo 43 da Lei nº 8.666, de 1993.

5.4.2. Quando o licitante apresentar preço final inferior a 30% (trinta por cento) da média dos preços ofertados, não sendo possível a sua imediata desclassificação por inexequibilidade, será obrigatória a realização de diligências para o exame da proposta.

5.5. Qualquer interessado poderá requerer que se realizem diligências para aferir a exequibilidade e a legalidade das propostas, devendo apresentar as provas ou os indícios que fundamentam a suspeita.

5.6. A participação na presente licitação implica a concordância do licitante com a adequação de todos os projetos anexos a este edital, de modo que eventuais alegações de falhas ou omissões em qualquer das peças, orçamentos, plantas, especificações, memoriais e estudos técnicos preliminares dos projetos não poderão ultrapassar, no seu conjunto, a dez por cento do valor total do futuro contrato, nos termos do art. 13, II do Decreto n. 7.983/2013.

5.7. Cronograma físico-financeiro, conforme modelo do Anexo V do Edital;

5.7.1. O cronograma físico-financeiro proposto pelo licitante deverá observar o cronograma de desembolso máximo por período constante do Edital, bem como indicar os serviços pertencentes ao caminho crítico da obra.

5.7.2. Os custos relativos à administração local, mobilização e desmobilização e instalação de canteiro e acampamento, bem como quaisquer outros itens que possam ser apropriados como custo direto da obra, não poderão ser incluídos na composição do BDI, devendo ser cotados na planilha orçamentária.



5.8. As alíquotas de tributos cotadas pelo licitante não podem ser superiores aos limites estabelecidos na legislação tributária;

5.8.1. Os tributos considerados de natureza direta e personalística, como o Imposto de Renda de Pessoa Jurídica - IRPJ e a Contribuição Sobre o Lucro Líquido - CSLL, não deverão ser incluídos no BDI;

5.8.2. As licitantes sujeitas ao regime de tributação de incidência não-cumulativa de PIS e COFINS devem apresentar demonstrativo de apuração de contribuições sociais comprovando que os percentuais dos referidos tributos adotados na taxa de BDI correspondem à média dos percentuais efetivos recolhidos em virtude do direito de compensação dos créditos previstos no art. 3º das Leis 10.637/2002 e 10.833/2003, de forma a garantir que os preços contratados pela Administração Pública reflitam os benefícios tributários concedidos pela legislação tributária.

5.8.3. As empresas optantes pelo Simples Nacional deverão apresentar os percentuais de ISS, PIS e COFINS, discriminados na composição do BDI, compatíveis as alíquotas a que estão obrigadas a recolher, conforme previsão contida no Anexo IV da Lei Complementar 123/2006.

5.8.4. A composição de encargos sociais das empresas optantes pelo Simples Nacional não poderá incluir os gastos relativos às contribuições que estão dispensadas de recolhimento (Sesi, Senai, Sebrae etc.), conforme dispões o art. 13, § 3º, da referida Lei Complementar;

5.9. Nos casos de aditivos contratuais incluindo novos serviços, será utilizada a taxa de BDI do orçamento base da licitação, sempre que a taxa de BDI adotada pela contratada for injustificadamente elevada, com vistas a garantir o equilíbrio econômico-financeiro do contrato e a manutenção do percentual de desconto ofertado pelo contratado, em atendimento ao art. 37, inciso XXI, da Constituição Federal e ao art. 14 do Decreto 7.983/2013;

5.10. Em nenhuma hipótese poderá ser alterado o teor das propostas apresentadas, seja quanto ao preço ou quaisquer outras condições que importem em modificações de seus termos originais, ressalvadas apenas as alterações absolutamente formais, destinadas a sanar evidentes erros materiais, sem nenhuma alteração do conteúdo e das condições referidas, desde que não venham a causar prejuízos aos demais licitantes.

6.0- DO PROCESSAMENTO DA LICITAÇÃO

6.1- A presente Licitação na modalidade TOMADA DE PREÇOS será processada e julgada de acordo com o procedimento estabelecido no art. 43 da Lei nº 8.666/93 e suas alterações posteriores.

6.2- Após a entrega dos envelopes pelos licitantes, não serão aceitos quaisquer adendos, acréscimos ou supressões ou esclarecimento sobre o conteúdo dos mesmos.

6.3- Os esclarecimentos, quando necessários e desde que solicitados pela Comissão deste Município, constarão obrigatoriamente da respectiva ata.

6.4- É facultado à Comissão ou autoridade superior, em qualquer fase da Licitação, promover diligência destinada a esclarecer ou complementar a instrução do processo, vedada a inclusão de documentos ou informações que deveria constar originariamente da proposta.

6.5- Será lavrada ata circunstanciada durante todo o transcorrer do processo licitatório, que será assinada pela Comissão de Licitação e os licitantes presentes, conforme dispõe § 1º do art. 43 da Lei de Licitações.

6.6- O recebimento dos envelopes contendo os documentos de habilitação e a proposta de preço, será realizado simultaneamente em ato público, no dia, hora e local previsto neste Edital.

6.7- Para a boa condução dos trabalhos, os licitantes deverão se fazer representar por, no máximo, 02 (duas) pessoas.

6.8- Os membros da Comissão e 02 (dois) licitantes, escolhidos entre os presentes como representantes dos concorrentes, examinarão e rubricarão todas as folhas dos Documentos de Habilitação e Propostas de Preços apresentados;

6.9- Recebidos os envelopes "A" DOCUMENTOS DE HABILITAÇÃO, "B" "PROPOSTA DE PREÇOS", proceder-se-á com a abertura e a análise dos envelopes referentes à documentação.

6.10- A Comissão poderá, ao seu exclusivo critério, proclamar na mesma sessão, o resultado da habilitação, ou convocar outra para esse fim, ficando cientificados os interessados;

6.11- Divulgado o resultado da habilitação, a Comissão, após obedecer ao disposto no art. 109, inciso I, alínea "a", da Lei de Licitações, fará a devolução aos inabilitados, dos seus envelopes "proposta de preços", lacrados.

6.12- Abertura das propostas de preços das licitantes habilitadas, que serão examinadas pela Comissão e pelas licitantes presentes.

6.13- Divulgação do resultado do julgamento da proposta de preços e observância ao prazo recursal previsto no art. 109, inciso I, alínea "b", da Lei nº 8.666/93.

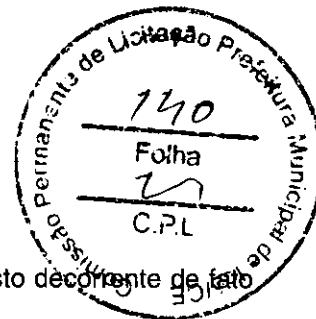

6.14- Após a fase de habilitação, não cabe desistência de proposta, salvo motivo justo decorrente de fato superveniente e aceito pela Comissão de Licitação.

7.0- DO CRITÉRIO DE JULGAMENTO

A) - AVALIAÇÃO DOS DOCUMENTOS DE HABILITAÇÃO – ENVELOPE “A”

7.1- Compete exclusivamente à Comissão avaliar o mérito dos documentos e informações prestadas, bem como julgar a capacidade técnica, econômica e financeira de cada proponente e a exequibilidade das propostas apresentadas.

7.2- A habilitação será julgada com base nos Documentos de Habilitação apresentada, observada as exigências pertinentes à Habilitação Jurídica, Regularidade Fiscal, Qualificação Técnica e à Qualificação Econômica e Financeira.

B)- AVALIAÇÃO DAS PROPOSTAS – ENVELOPE “B”

7.3- A presente licitação será julgada pelo critério do MENOR PREÇO GLOBAL, conforme inciso I, § 1º do art. 45 da Lei das Licitações.

7.4- Serão desclassificadas as propostas:

7.4.1- Que não atenderem as especificações deste Edital de TOMADA DE PREÇOS;

7.4.2- Que apresentarem preços unitários irrisórios, de valor zero, ou preços excessivos ou inexequíveis (na forma do Art. 48 da Lei de Licitações), ou superiores ao valor estimado para esta licitação, constante do item 1.2 deste edital;

7.4.2.1 - Preços excessivos, assim entendido como aqueles superiores aos preços unitários e globais estabelecidos no Anexo V – Orçamento básico, deste Edital;

7.4.3- Que apresentarem condições ilegais, omissões, erros e divergência ou conflito com as exigências deste Edital;

7.4.4- Na proposta prevalecerá, em caso de discordância entre os valores numéricos e por extenso, estes últimos.

7.4.5- Não será considerada qualquer oferta de vantagem não prevista nesta TOMADA DE PREÇOS, nem preço ou vantagem baseada nas ofertas dos demais licitantes;

7.4.6- Os erros de soma e/ou multiplicação, bem como o valor total proposto, eventualmente, configurado nas Propostas de Preços das proponentes, serão devidamente corrigidos, não se constituindo, de forma alguma, como motivo para desclassificação da proposta.

7.4.7- Será declarada vencedora a proposta de MENOR PREÇO GLOBAL entre as licitantes classificadas;

7.4.8 - Quando for constatado o empate, conforme estabelece os Artigos 44 e 45 da Lei Complementar 123, de 14 de dezembro de 2006, a comissão de licitação aplicará os critérios para desempate em favor da microempresa ou empresa de pequeno porte, da seguinte forma:

7.4.8.1 - Entende-se por empate aquelas situações em que as propostas apresentadas pelas microempresas e empresas de pequeno porte sejam iguais ou até 10% (dez por cento) superior ao melhor preço.

7.4.9 - Para efeito do disposto no 7.4.8.1, ocorrendo o empate, proceder-se-á da seguinte forma:

I – a microempresa ou empresa de pequeno porte mais bem classificada poderá apresentar proposta de preço inferior àquela considerada vencedora do certame, no prazo de cinco minutos, sob pena de preclusão, situação em que será adjudicado em seu favor o objeto licitado;

II – Não ocorrendo a contratação da microempresa ou empresa de pequeno porte, na forma do inciso I deste item, serão convocadas as remanescentes que porventura se enquadrem na hipótese do item 7.4.8.1 deste Edital, na ordem classificatória, para o exercício do mesmo direito, também todos no prazo de cinco minutos cada, sob pena de preclusão;

III – no caso de equivalência dos valores apresentados pelas microempresas e empresas de pequeno porte que se encontrem nos intervalos estabelecidos no item 7.4.8.1 deste Edital, será realizado sorteio para definir aquele que primeiro poderá apresentar melhor oferta;

7.4.10 - Na hipótese da não-contratação nos termos previstos no item 7.4.9 deste edital, o objeto licitado será adjudicado em favor da proposta originalmente vencedora do certame.

7.4.11 - O disposto no item 7.4.9 somente se aplicará quando a melhor oferta inicial não tiver sido apresentada por microempresa ou empresa de pequeno porte.

Handwritten signature and initials.



8.0- DA ADJUDICAÇÃO E HOMOLOGAÇÃO

8.1- A adjudicação/homologação da presente licitação ao(s) licitante(s) vencedor(es) será efetivada mediante termo circunstanciado, obedecida à ordem classificatória, depois de ultrapassado o prazo recursal.

9.0- DO CONTRATO

9.1- Será celebrado instrumento de Contrato, conforme minuta anexa a presente TOMADA DE PREÇOS, que deverá ser assinado pelas partes no prazo de 05 (cinco) dias consecutivos, a partir da data de convocação encaminhada à licitante vencedora.

9.2- A recusa injustificada do adjudicatário em assinar o "Termo de Contrato" no prazo estabelecido no subitem anterior, caracterizará o descumprimento total da obrigação, ficando sujeita às penalidades previstas no item 18.1, sub-alínea "b.1" do Edital;

9.3- Considera-se como parte integrante do Contrato, os termos da Proposta Vencedora e seu Anexo, bem como os demais elementos concernentes à licitação, que serviram de base ao processo licitatório.

9.4- O prazo de convocação a que se refere o subitem 9.1, poderá ter uma única prorrogação com o mesmo prazo, quando solicitado pela licitante, e desde que ocorra motivo justificado e aceito pela Administração.

9.5- É facultado à Administração, quando o convocado não assinar o "Termo de Contrato" no prazo e condições estabelecidos, convocar os licitantes remanescentes, obedecendo a ordem de classificação estabelecida pela Comissão, para fazê-lo em igual prazo e nas mesmas condições propostas pelo primeiro colocado, ou revogar a licitação consoante prevê a Lei nº 8.666/93 e suas alterações posteriores.

10.0- DOS PRAZOS

10.1- Os serviços objeto desta licitação deverão ser executados e concluídos no **prazo de 04 (quatro) meses**, contados a partir do recebimento da ordem de serviço ou assinatura do termo de contrato, o que ocorrer por último, podendo ser prorrogado nos termos da Lei 8.666/93 e suas alterações.

10.2- Os pedidos de prorrogação deverão se fazer acompanhar de um relatório circunstanciado e do novo cronograma físico-financeiro adaptado às novas condições propostas. Esses pedidos serão analisados e julgados pela fiscalização da SECRETARIA MUNICIPAL DE EDUCAÇÃO DO MUNICÍPIO DE ICÓ.

10.3- Os pedidos de prorrogação de prazos serão dirigidos a SECRETARIA MUNICIPAL DE EDUCAÇÃO DO MUNICÍPIO DE ICÓ, até 10 (dez) dias antes da data do término do prazo contratual.

10.4- Os atrasos ocasionados por motivo de força maior ou caso fortuito, desde que notificados no prazo de 48 (quarenta e oito) horas e aceitos pela SECRETARIA MUNICIPAL DE EDUCAÇÃO DO MUNICÍPIO DE ICÓ, não serão considerados como inadimplemento contratual.

11.0 DAS OBRIGAÇÕES DA CONTRATANTE

11.1- A Contratante se obriga a proporcionar à Contratada todas as condições necessárias ao pleno cumprimento das obrigações decorrentes do Termo Contratual, consoante estabelece a Lei nº 8.666/93 e suas alterações posteriores;

11.2- Fiscalizar e acompanhar a execução do objeto contratual;

11.3- Comunicar à Contratada toda e qualquer ocorrência relacionada com a execução do objeto contratual, diligenciando nos casos que exigem providências corretivas;

11.4- Providenciar os pagamentos à Contratada à vista das Notas Fiscais /Faturas devidamente atestadas pelo Setor Competente.

12.0 DAS OBRIGAÇÕES DA CONTRATADA

12.1- Executar o objeto do Contrato de conformidade com as condições e prazos estabelecidos nesta TOMADA DE PREÇOS, no Termo Contratual e na proposta vencedora do certame;

12.2- Manter durante toda a execução do objeto contratual, em compatibilidade com as obrigações assumidas, todas as condições de habilitação e qualificação exigidas na Lei de Licitações;

12.3- Utilizar profissionais devidamente habilitados para a prestação dos serviços;

12.4 - Substituir os profissionais nos casos de impedimentos fortuitos, de maneira que não se prejudiquem o bom andamento e a boa prestação dos serviços;

12.5- Facilitar a ação da fiscalização na inspeção dos serviços, prestando, prontamente, os esclarecimentos que forem solicitados pela CONTRATANTE;

12.6- Responder perante a Prefeitura Municipal de ICÓ, mesmo no caso de ausência ou omissão da fiscalização, indenizando-a devidamente por quaisquer atos ou fatos lesivos aos seus interesses, que



possam interferir na execução do contrato, quer sejam eles praticados por empregados, prepostos ou mandatários seus. A responsabilidade se estenderá a danos causados a terceiros, devendo a CONTRATADA adotar medidas preventivas contra esses danos, com fiel observância das normas emanadas das autoridades competentes e das disposições legais vigentes;

12.7- Responder, perante as leis vigentes, pelo sigilo dos documentos manuseados, sendo que a CONTRATADA não deverá, mesmo após o término do contrato, sem consentimento prévio, por escrito, da CONTRATANTE, fazer uso de quaisquer documentos ou informações especificadas no parágrafo anterior, a não ser para fins de execução do contrato;

12.8- Providenciar a imediata correção das deficiências e/ ou irregularidades apontadas pela CONTRATANTE;

12.9- Pagar seus empregados no prazo previsto em lei, sendo, também, de sua responsabilidade o pagamento de todos os tributos que, direta ou indiretamente, incidam sobre a prestação dos serviços contratados inclusive as contribuições previdenciárias fiscais e parafiscais, FGTS, PIS, emolumentos, seguros de acidentes de trabalho, etc, ficando excluída qualquer solidariedade da Prefeitura Municipal de ICÓ, por eventuais autuações administrativas e/ou judiciais uma vez que a inadimplência da CONTRATADA, com referência às suas obrigações, não se transfere a Prefeitura Municipal de ICÓ;

12.10- Disponibilizar, a qualquer tempo, toda documentação referente ao pagamento dos tributos, seguros, encargos sociais, trabalhistas e previdenciários relacionados com o objeto do CONTRATO;

12.11- Responder, pecuniariamente, por todos os danos e/ou prejuízos que forem causados à União, Estado, Município ou terceiros, decorrentes da prestação dos serviços;

12.12- Respeitar as normas de segurança e medicina do trabalho, previstas na Consolidação das Leis do Trabalho e legislação pertinente;

12.13- Responsabilizar-se pela adoção das medidas necessárias à proteção ambiental e às precauções para evitar a ocorrência de danos ao Urbanismo e a terceiros, observando o disposto na legislação federal, estadual e municipal em vigor, inclusive a Lei nº 9.605, publicada no D.O.U. de 13/02/98;

12.14- Responsabilizar-se perante os órgãos e representantes do Poder Público e terceiros por eventuais danos ao Urbanismo causados por ação ou omissão sua, de seus empregados, prepostos ou contratados;

12.15- A CONTRATADA estará obrigada ainda a satisfazer aos requisitos e atender a todas as exigências e condições a seguir estabelecidas:

a) Prestar os serviços de acordo com o edital e seus anexos, projetos e as Normas da ABNT.

b) Atender às normas da Associação Brasileira de Normas Técnicas (ABNT) e demais normas internacionais pertinentes ao objeto contratado;

c) Responsabilizar-se pela conformidade, adequação, desempenho e qualidade dos serviços e bens, bem como de cada material, matéria-prima ou componente individualmente considerado, mesmo que não sejam de sua fabricação, garantindo seu perfeito desempenho;

d) Registrar o Contrato decorrente desta licitação no CREA, na forma da Lei, e apresentar o comprovante de "Anotação de Responsabilidade Técnica - ART" correspondente, antes da apresentação da primeira fatura, perante a Prefeitura Municipal de ICÓ, sob pena de retardar o processo de pagamento;

13.0 DA DURAÇÃO DO CONTRATO

13.1- O contrato terá um prazo de vigência de 03 (três) meses a partir da data de sua assinatura podendo ser prorrogado nos casos e formas previstos na Lei nº 8.666, de 21 de junho de 1993 e alterações posteriores.

14.0 DAS CONDIÇÕES DE PAGAMENTO

14.1- A fatura relativa aos serviços mensalmente prestados deverá ser apresentada à SECRETARIA MUNICIPAL DE EDUCAÇÃO DO MUNICÍPIO DE ICÓ, até o 10º (décimo) dia útil do mês subseqüente à realização dos serviços, para fins de conferência e atestação da execução dos serviços.

14.2. A fatura constará dos serviços efetivamente prestados no período de cada mês civil, de acordo com o quantitativo efetivamente realizado no mês, cujo valor será apurado através de medição;

14.3- Caso a medição seja aprovada pela SECRETARIA MUNICIPAL DE EDUCAÇÃO DO MUNICÍPIO DE ICÓ, através da fiscalização feita pela Secretaria de Infraestrutura, o pagamento será efetuado até o 30º (trigésimo) dia após o protocolo da fatura pelo(a) CONTRATADO(A), junto ao setor competente da Prefeitura Municipal de ICÓ.

14.4. A Nota Fiscal/Fatura deverá estar devidamente acompanhada das respectivas comprovações de regularidade para com os encargos previdenciários, trabalhistas e fiscais;

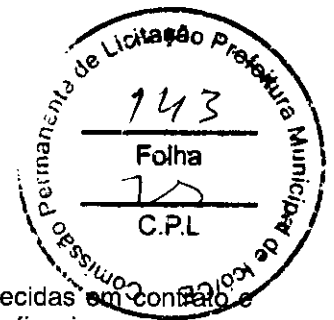

14.4.1. O pagamento fica condicionado, à satisfação de todas as condições estabelecidas em contrato e da comprovação de regularidade para com os encargos previdenciários, trabalhistas e fiscais;

15.0- DA FONTE DE RECURSOS

15.1- As despesas decorrentes da contratação correrão por conta da dotação orçamentária nº 13.03.12.361.0038.1.014, elemento de despesa nº 44.90.51,00 – Obras e Instalações, despesas por conta de recurso do Tesouro Municipal.

16.0- DO REAJUSTAMENTO DE PREÇO

16.1- Os preços são firmes e irrevogáveis pelo período de 12 (doze) meses, a contar da data da apresentação da proposta. Caso o prazo exceda a 12 (doze) meses, os preços contratuais poderão ser reajustados, tomando-se por base a data da apresentação da proposta, com base no INCC – Índice Nacional da Construção Civil ou outro equivalente que venha a substituí-lo, caso este seja extinto.

16.2. Na hipótese de sobrevirem fatos imprevisíveis, ou previsíveis porém de consequências incalculáveis, retardadores ou impeditivos da execução do ajustado, ou ainda, em caso de força maior, caso fortuito ou fato do príncipe, configurando área econômica extraordinária e extracontratual, poderá, mediante procedimento administrativo onde reste demonstrada tal situação, e antes de recebida a ordem de compra, ser restabelecida a relação que as partes pactuaram inicialmente entre os encargos do contratado e a retribuição da Administração para a justa remuneração do fornecimento, objetivando a manutenção do equilíbrio econômico-financeiro inicial do contrato, na forma do artigo 65, II, "d" da Lei Federal n.º 8.666/93, alterada e consolidada.

17.0- DAS ALTERAÇÕES CONTRATUAIS

17.1- A CONTRATADA fica obrigada a aceitar, nas mesmas condições contratuais, acréscimos ou supressões no quantitativo do objeto contratado, até o limite de 25% (vinte e cinco por cento) do valor inicial atualizado do Contrato, conforme o disposto no § 1º, art. 65, da Lei nº 8.666/93 e suas alterações posteriores.

18.0- DAS SANÇÕES ADMINISTRATIVAS

18.1- Pela inexecução total ou parcial das obrigações assumidas, garantidas a prévia defesa, a Administração poderá aplicar à CONTRATADA, as seguintes sanções:

a) Advertência.

b) Multas de:

b.1) 10% (dez por cento) sobre o valor contratado, em caso de recusa da licitante VENCEDORA em assinar o contrato dentro do prazo de 05 (cinco) dias úteis, contados da data da notificação feita pela CONTRATANTE;

b.2) 0,3% (três décimos por cento) sobre o valor da parcela não cumprida do Contrato, por dia de atraso na entrega do objeto contratual, até o limite de 30 (trinta) dias;

b.3) 2% (dois por cento) cumulativos sobre o valor da parcela não cumprida do Contrato e rescisão do pacto, a critério SECRETARIA MUNICIPAL DE EDUCAÇÃO DO MUNICÍPIO DE ICÓ, em caso de atraso superior a 30 (trinta) dias na entrega dos produtos.

b.4) O valor da multa referida nestas cláusulas será descontado "ex-officio" da CONTRATADA, mediante subtração a ser efetuada em qualquer fatura de crédito em seu favor que mantenha junto à SECRETARIA MUNICIPAL DE EDUCAÇÃO DO MUNICÍPIO DE ICÓ, independente de notificação ou interpelação judicial ou extrajudicial;

c) Suspensão temporária do direito de participar de licitação e impedimento de contratar com a Administração, pelo prazo de até 02 (dois) anos;

d) Declaração de inidoneidade para licitar ou contratar com a Administração Pública, enquanto pendurarem os motivos determinantes da punição ou até que a CONTRATANTE promova sua reabilitação.

19.0- DAS RESCISÕES CONTRATUAIS

19.1 - A rescisão contratual poderá ser:

19.2- Determinada por ato unilateral e escrito da CONTRATANTE, nos casos enumerados nos incisos I a XII E XVII do art. 78 da Lei Federal nº 8.666/93;

19.3- Amigável, por acordo entre as partes, mediante autorização escrita e fundamentada da autoridade competente, reduzida a termo no processo licitatório, desde que haja conveniência da Administração;



presentes os prepostos dos licitantes no ato em que foi adotada a decisão, quando poderá ser feita por comunicação direta aos interessados.

20.2. Interposto o recurso, será comunicado às demais proponentes que poderão impugná-lo no prazo de 5 (cinco) dias úteis.

20.3. Os recursos deverão ser interpostos mediante petição devidamente arrazoada e subscrita pelo representante legal da recorrente, dirigida à Comissão de Licitação da Prefeitura Municipal de ICÓ.

20.4. Os recursos serão protocolados junto à Comissão de Licitação, de 2ª a 6ª feira, no horário de 8h às 12h, em dias de expediente do órgão.

20.5. O recurso será dirigido à(s) Secretaria(s), por intermédio do(a) Presidente(a), o(a) qual poderá reconsiderar sua decisão no prazo de 05 (cinco) dias úteis, ou, nesse mesmo prazo, fazê-lo subir, devidamente informados, devendo, neste caso, a decisão ser proferida dentro do prazo de 05 (cinco) dias úteis, contado do recebimento do recurso pelo(s) Secretário(s).

20.6. Não serão admitidos recursos apresentados fora do prazo legal e/ou subscritos por representante não habilitado legalmente ou não identificado no processo para responder pela Licitante.

20.7. Não será concedido prazo para recursos sobre assuntos meramente protelatórios ou quando não justificada a intenção de interpor o recurso pelo Licitante.

20.8. O recurso terá efeito suspensivo.

20.9. O acolhimento de recurso importará a invalidação apenas dos atos insuscetíveis de aproveitamento.

20.10. A intimação dos atos decisórios da administração — Presidente(a) ou Secretário(s) — em sede recursal será feita mediante afixação de cópia do extrato resumido ou da íntegra do ato no flanelógrafo da Comissão e da Prefeitura de ICÓ, como também na forma original da publicação do aviso de licitação.

20.11. Os autos do processo administrativo permanecerão com vista franqueada aos interessados na sede da Comissão de Licitação.

20.12- DA FORMALIZAÇÃO DO RECURSO AMINISTRATIVO:

a)- O pedido de objeção deverá ser apresentado em duas vias pelo representante legal da empresa no setor de licitação no prazo estipulado no item 21.1, com dados de contato da impugnante no qual a Comissão enviará resposta ao pedido.

b)- Somente serão aceitas as objeções mediante petição confeccionada em máquina datilográfica ou impressora eletrônica, em tinta não lavável, que preencham os seguintes requisitos:

i) O endereçamento à Presidente da Comissão de Licitação da Prefeitura de ICÓ;

ii) A identificação precisa e completa do autor e seu representante legal (acompanhado dos documentos comprobatórios) se for o caso, contendo o nome, prenome, estado civil, profissão, domicílio, número do documento de identificação, devidamente datada, assinada dentro do prazo editalíssimo;

iii) O fato, o fundamento jurídico de seu pedido, indicando quais os itens ou subitens contra razoados;

iv) O pedido, com suas especificações.

20.13 O recurso ou impugnações apresentadas em desacordo com as condições deste edital não serão conhecidos.

21. – DA SUB-CONTRATAÇÃO

21.1 É permitida a subcontratação PARCIAL do objeto deste Contrato, desde que expressamente autorizada pelo Município de Icó. Sendo aceitas subcontratações de terceiros para a execução do contrato original, estando a Contratada autorizada a subcontratar **até o limite de 30% (trinta por cento)** do objeto do contrato, *desde que se trate de subcontratação de microempresa ou empresa de pequeno porte, conforme art. 48, inciso II, LC 123/2006.*

21.2 - Contudo, em qualquer situação, a CONTRATADA é a única e integral responsável pela execução global do contrato.

21.3 - Em hipótese nenhuma, haverá relacionamento contratual ou legal da CONTRATANTE com os subcontratados.

21.4 - A CONTRATANTE reserva-se o direito de vetar a utilização de subcontratações por razões técnicas ou administrativas, visando unicamente o perfeito cumprimento do contrato.

21.5 Caso haja a subcontratação, obriga-se a CONTRATADA a celebrar Contrato com inteira obediência às condições previstas no Edital/Contrato e sob a sua inteira e exclusiva responsabilidade, reservando-se ainda ao Município de ICÓ, o direito de, a qualquer tempo, dar por terminado o subcontrato, sem que caibam ao subcontratados motivos para reclamar indenização ou prejuízos.



21.6 É VEDADA A SUBCONTRATAÇÃO COM OUTRAS LICITANTES PARTICIPANTES DESTES PROCESSO LICITATÓRIO, BEM COMO A SUBCONTRATAÇÃO TOTAL DO OBJETO.

22. DA GARANTIA DA OBRA

22.1. O objeto do presente edital tem garantia de 05 anos, consoante dispõe o art. 618 do Novo Código Civil Brasileiro, quanto a vícios ocultos ou defeitos da coisa, ficando a Contratada responsável por todos os encargos decorrentes, sem prejuízo das demais ações e procedimentos cabíveis.

23. DO RECEBIMENTO DA OBRA

23.1. O recebimento da obra dar-se-á, provisoriamente, depois de concluída a obra e mediante comunicação escrita da Contratada, pela sua equipe de fiscalização, mediante termo circunstanciado, assinado pelas partes, em até 15 (quinze) dias da comunicação escrita da Contratada e, definitivamente, pela Fiscalização da Engenharia da SECRETARIA MUNICIPAL DE EDUCAÇÃO DO MUNICÍPIO DE ICÓ, mediante lavratura de Termo de Verificação e Aceitação Definitiva, assinado pelas partes, em até 30 (dias) dias, contados da data do recebimento provisório.

Parágrafo único - O recebimento provisório ou definitivo não exclui a responsabilidade civil pela solidez e segurança da obra ou do serviço, dentro dos limites estabelecidos pela lei civil.

24. DA RESPONSABILIDADE CIVIL

24.1. A Contratada é responsável pelos danos causados diretamente ao MUNICÍPIO DE ICÓ ou a terceiros, decorrente de sua culpa ou dolo na execução do contrato, não excluindo ou reduzindo essa responsabilidade a fiscalização ou o acompanhamento pelo Contratante.

Parágrafo único - A Contratada, executado o objeto contratual, responderá pela solidez e segurança da obra, objeto do presente contrato, nos termos da lei civil, sem restrições.

25.1. DO ACOMPANHAMENTO E FISCALIZAÇÃO DA EXECUÇÃO DO CONTRATO

25.1. A execução do contrato será acompanhada pelo Contratante, por meio da Fiscalização de Engenharia da SECRETARIA MUNICIPAL DE EDUCAÇÃO DO MUNICÍPIO DE ICÓ, que exercerá ampla e irrestrita fiscalização da obra, a qualquer hora, em toda a área abrangida pela construção, determinando o que for necessário à regularização das faltas ou defeitos observados, inclusive quanto às obrigações da Contratada.

25.2. As vistorias efetuadas pelo Contratante deverão ser acompanhadas pelo(a) engenheiro(a) responsável pela obra, sendo registradas em documento diário próprio, pelo fiscal da contratante e pelo engenheiro responsável pela obra.

25.3. No caso de alguns dos serviços não estarem em conformidade com o contrato, a Fiscalização da Engenharia da SECRETARIA MUNICIPAL DE EDUCAÇÃO DO MUNICÍPIO DE ICÓ impugnará as respectivas etapas, discriminando por meio de termo as falhas apontadas e de que estará, conforme o caso, passível das sanções cabíveis. À Contratada caberá sanar as falhas apontadas, submetendo posteriormente as etapas impugnadas à nova verificação da Fiscalização da Engenharia da SECRETARIA MUNICIPAL DE EDUCAÇÃO DO MUNICÍPIO DE ICÓ.

25.4. Todas as comunicações/ordens de serviço entre a Fiscalização e a Contratada serão transmitidas por escrito, visadas pelas partes, fotocopiadas para arquivamento no canteiro de obras.

25.5. A Contratada deverá facilitar à Fiscalização a vistoria das obras e serviços pactuados, bem como a verificação de materiais/equipamentos destinados à empreitada, em oficinas, depósitos, armazéns ou dependências onde se encontrem, mesmo que de propriedade de terceiros.

25.6. À Fiscalização é assegurado o direito de ordenar a suspensão das obras e serviços, sem prejuízo das penalidades a que ficar sujeita a Contratada e sem que esta tenha direito à indenização, no caso de não ser atendida, dentro de 48 (quarenta e oito) horas, a contar da entrega da ordem de serviço correspondente, qualquer reclamação sofre defeito em serviço executado ou em material/equipamento adquirido.

25.7. Qualquer alteração do projeto e memorial descritivo deverá ser devidamente justificada e aprovada pela autoridade superior.

25.8. A Contratada deverá destacar um(a) engenheiro(a) civil, com experiência comprovada compatível com a obra ora contratada e de seu quadro de profissionais. Deverá, ainda, indicar o seu nome e número da inscrição junto ao CREA. Este(a) engenheiro(a) ficará à disposição da obra, por ela responsabilizar-se-á e terá atribuição de acompanhamento técnico de todos os serviços. O nome desse profissional constará da Anotação de Responsabilidade Técnica (ART) relativa à obra objeto deste contrato.



PREFEITURA
ICÓ
Cidade Feliz
Setor de Licitação



25.9. A Contratada deverá submeter à Contratante a relação dos profissionais credenciados a prestar os serviços, inclusive um mestre de obra de seu quadro de profissionais com vasta experiência em edificações compatíveis com o objeto contratado (este deverá permanecer na obra, diariamente, durante toda a execução). Deverá, ainda, discriminar a função que exercem, obrigando-se, ainda, a atender, no prazo de 48 (quarenta e oito) horas, eventual solicitação para afastar da obra qualquer empregado cuja permanência seja julgada, pelo Contratante, prejudicial ao fiel cumprimento deste contrato.

25.10. É admitida a substituição de profissionais por outros profissionais com formação equivalente desde que aprovada pelo Contratante.

25.11. A fiscalização será exercida no interesse do Contratante e não exclui nem reduz a responsabilidade da Contratada, inclusive perante terceiros, por quaisquer irregularidades, e, na sua ocorrência, não implica corresponsabilidade do Contratante.

26.0- DAS DISPOSIÇÕES FINAIS

26.1- A apresentação da proposta implica na aceitação plena das condições estabelecidas nesta TOMADA DE PREÇOS.

26.2 - Esta licitação poderá ser, em caso de feriado, transferida para o primeiro dia útil subsequente, na mesma hora e local.

26.3 - Para dirimir quaisquer dúvidas, o proponente poderá dirigir-se à Comissão de Licitação, na sede da Prefeitura Municipal de ICÓ, durante o período das 08h00min às 12h00min, de segunda a sexta-feira.

26.3.1 - Quaisquer dúvidas porventura existentes ou solicitações de esclarecimentos sobre o disposto no presente edital deverão ser objeto de consulta, por escrito, à Presidente da Comissão Permanente de Licitações (endereço mencionado no Edital), até 03 (três) dias correntes anteriores à data fixada para a realização da Licitação, que serão respondidas, igualmente por escrito, depois de esgotado o prazo de consulta, por meio de nota de esclarecimento a ser anexado ao Portal de Licitação – TCE - <http://municipios.tce.ce.gov.br/licitacoes>, no campo correspondente. (Art. 40, inciso VIII da Lei 8.666/93).

26.4- Conforme a legislação em vigor, esta licitação, na modalidade TOMADA DE PREÇOS poderá ser:

- a) anulada, a qualquer tempo, por ilegalidade constatada ou provocada em qualquer fase do processo;
- b) revogada, por conveniência da Administração, decorrente de motivo superveniente, pertinente e suficiente para justificar o ato;

26.5- Os casos omissos serão resolvidos pela Comissão Permanente de Licitação nos termos da legislação pertinente.

26.6 - Cópias do edital e anexos serão fornecidas, nos horários de 08:00 às 12:00 horas, ficando os autos do presente processo administrativo de Tomada de Preços à disposição para vistas e conferência dos interessados. Bem como o edital disponível no Portal de Licitações do TCE-CE, no site <http://municipios.tce.ce.gov.br/licitacoes/> e www.ico.ce.gov.br – Portal de Licitações do Município de Icó.

27.0- DO FORO

27.1- Fica eleito o foro da Comarca de ICÓ, Estado do Ceará, para dirimir toda e qualquer controvérsia oriunda do presente edital, que não possa ser resolvida pela via administrativa, renunciando-se, desde já, a qualquer outro, por mais privilegiado que seja.

ICÓ/CE, 23 de Maio de 2022.

MICHELLE ROQUE GUEDES
Presidente da CPL

Pedro Euzébio Borges Lima Silva
Membro da CPL

Ciro Vieira de Brito
Membro da CPL

ANEXO I – MODELO DE APRESENTAÇÃO DE CARTA-PROPOSTA

Local e data

À

Prefeitura Municipal de ICÓ

Comissão Permanente de Licitação.

REF.: TOMADA DE PREÇOS N° _____/2022.

OBJETO: CONTRATAÇÃO DE EMPRESA PARA EXECUTAR A REFORMA DA ESOLA MUNICIPAL FRANCISCO DE ASSIS MARCOLINO, LOCALIZADA NO CONJUNTO BETA NO MUNICÍPIO DE ICÓ/CE, CONFORME PLANILHAS, PROJETOS E CRONOGRAMAS EM ANEXO.

Prezados(as) Senhores(as),

Apresentamos a V. Sa., nossa proposta para o objeto do Edital de **TOMADA DE PREÇOS N° _____/2022**, cujo objeto é CONTRATAÇÃO DE EMPRESA PARA EXECUTAR A REFORMA DA ESOLA MUNICIPAL FRANCISCO DE ASSIS MARCOLINO, LOCALIZADA NO CONJUNTO BETA NO MUNICÍPIO DE ICÓ/CE, CONFORME PLANILHAS, PROJETOS E CRONOGRAMAS EM ANEXO.

ITEM	ESPECIFICAÇÃO	VALOR GLOBAL R\$
01	CONTRATAÇÃO DE EMPRESA PARA EXECUTAR A REFORMA DA ESOLA MUNICIPAL FRANCISCO DE ASSIS MARCOLINO, LOCALIZADA NO CONJUNTO BETA NO MUNICÍPIO DE ICÓ/CE.	

VALOR GLOBAL de R\$ _____ (_____), com prazo de execução de 08 (oito) meses.

Caso nos seja adjudicado o objeto da presente licitação, nos comprometemos a assinar o contrato no prazo determinado no documento de convocação, indicando para esse fim o(a) Sr(a). _____, portador(a) da carteira de Identidade n°. _____ e CPF n° _____, como representante legal desta empresa.

Declaramos assumir inteira responsabilidade pela execução dos serviços, objeto deste Edital, e que serão executados conforme exigência editalícia e contratual, e que serão iniciados dentro do prazo de até 10 (dez) dias consecutivos, contados a partir da data de recebimento da Ordem de Serviço.

Declaramos que o prazo de garantia das obras serão de 05 (cinco) anos, a contar da data de sua entrega definitiva, nos termos do disposto no art. 618 do Código Civil.

Informamos que o prazo de validade da nossa proposta é de **60 (sessenta) dias** corridos, a contar da data da abertura da licitação.

Atenciosamente,

Carimbo da Empresa e assinatura do(a) representante.



PREFEITURA
ICÓ
Cidade Feliz
Setor de Licitação

ANEXO III – MINUTA DO CONTRATO



CONTRATO Nº _____.

**TERMO DE CONTRATO QUE ENTRE SI FAZEM A
PREFEITURA MUNICIPAL DE ICÓ, ATRAVÉS DA
SECRETARIA DE _____, COM A EMPRESA
_____, PARA O FIM QUE A SEGUIR SE DECLARA:**

O Município de Icó, pessoa jurídica de direito público interno, através da Secretaria de _____ - com sede na _____, inscrito no CNPJ/MF sob o n.º _____, neste ato representada pelo(a) Ordenador(a) de Despesas da Secretaria de Educação, Sr(a). _____, a seguir denominada CONTRATADA, neste ato representada por _____, (qualificação), portador da Carteira de Identidade de n.º _____ e do CPF n.º _____, resolvem firmar o presente contrato, como especificado na cláusula primeira, em conformidade com o Processo Licitatório nº 13.02/2022-TP, na modalidade Tomada de Preços nº 13.02/2022-TP, do tipo menor preço, regime de execução indireto, empreitada por preço global do Lote, sob a regência da Lei Federal nº 8.666/93 e suas alterações posteriores, e demais legislações pertinentes, cada qual naquilo que couber, e mediante as seguintes cláusulas e condições.

CLAÚSULA PRIMEIRA - DA FUNDAMENTAÇÃO LEGAL

1.1- Fundamenta-se este contrato na **TOMADA DE PREÇOS** nº ____/2022, na Lei nº 8.666/93 e suas alterações posteriores e na proposta de preços da CONTRATADA.

CLAÚSULA SEGUNDA – DO OBJETO E DA GARANTIA DA OBRA

2.1- O presente contrato tem por objeto a **CONTRATAÇÃO DE EMPRESA PARA EXECUTAR A REFORMA DA ESCOLA MUNICIPAL FRANCISCO DE ASSIS MARCOLINO, LOCALIZADA NO CONJUNTO BETA NO MUNICÍPIO DE ICÓ/CE, CONFORME PLANILHAS, PROJETOS E CRONOGRAMAS EM ANEXO**, parte integrante deste processo.

2.2. A garantia da solidez e segurança da obra objeto deste contrato é de 05 (cinco) anos, contados do recebimento definitivo, nos termos do Artigo 618 do Código Civil.

CLAÚSULA TERCEIRA - DO VALOR E DA DURAÇÃO DO CONTRATO

3.1- A CONTRATANTE pagará à CONTRATADA, pela execução do objeto deste contrato o valor global de **R\$ _____** (_____).

3.2- O contrato terá um prazo de execução de 04 (quatro) meses podendo ser prorrogado nos casos e formas previstos na Lei nº 8.666, de 21 de junho de 1993 e alterações posteriores.

CLAÚSULA QUARTA - DAS CONDIÇÕES DE PAGAMENTO

4.1- A fatura relativa aos serviços mensalmente prestados deverá ser apresentada à SECRETARIA MUNICIPAL DE EDUCAÇÃO DO MUNICÍPIO DE ICÓ até o 10º (décimo) dia útil do mês subseqüente à realização dos serviços, para fins de conferência e atestação da execução dos serviços.

4.2. A fatura constará dos serviços efetivamente prestados no período de cada mês civil, de acordo com o quantitativo efetivamente realizado no mês, cujo valor será apurado através de medição;

4.3- Caso a medição seja aprovada pela SECRETARIA MUNICIPAL DE EDUCAÇÃO DO MUNICÍPIO DE ICÓ, o pagamento será efetuado até o 30º (trigésimo) dia após o protocolo da fatura pelo(a) CONTRATADO(A), junto ao setor competente da Prefeitura Municipal de ICÓ.

4.4. A Nota Fiscal/Fatura deverá estar devidamente acompanhada das respectivas comprovações de regularidade para com os encargos previdenciários, trabalhistas e fiscais;

4.4.1. O pagamento fica condicionado, à satisfação de todas as condições estabelecidas em contrato e da comprovação de regularidade para com os encargos previdenciários, trabalhistas e fiscais;

CLAÚSULA QUINTA - DO REAJUSTAMENTO DE PREÇO

5.1- Os preços são firmes e irrevogáveis pelo período de 12 (doze) meses, a contar da data da apresentação da proposta. Caso o prazo exceda a 12 (doze) meses, os preços contratuais poderão ser reajustados, tomando-se por base a data da apresentação da proposta, com base no INCC – Índice Nacional da Construção Civil ou outro equivalente que venha a substituí-lo, caso este seja extinto.



5.2. Na hipótese de sobrevirem fatos imprevisíveis, ou previsíveis porém de consequências incalculáveis, retardadores ou impeditivos da execução do ajustado, ou ainda, em caso de força maior, caso fortuito ou fato do príncipe, configurando área econômica extraordinária e extracontratual, poderá, mediante procedimento administrativo onde reste demonstrada tal situação, e antes de recebida a ordem de compra, ser restabelecida a relação que as partes pactuaram inicialmente entre os encargos do contratado e a retribuição da Administração para a justa remuneração do fornecimento, objetivando a manutenção do equilíbrio econômico-financeiro inicial do contrato, na forma do artigo 65, II, "d" da Lei Federal n.º 8.666/93, alterada e consolidada.

CLÁUSULA SEXTA - DA FONTE DE RECURSOS

6.1- As despesas decorrentes da contratação correrão por conta da dotação orçamentária n.º **13.03.12.361.0038.1.014**, elemento de despesa n.º **44.90.51.00** – Obras e Instalações.

CLÁUSULA SÉTIMA - DAS ALTERAÇÕES CONTRATUAIS

7.1. A CONTRATADA fica obrigada a aceitar, nas mesmas condições contratuais, acréscimos ou supressões no quantitativo do objeto contratado, até o limite de 25% (vinte e cinco por cento) do valor inicial atualizado do Contrato, conforme o disposto no § 1º, art. 65, da Lei n.º 8.666/93 e suas alterações posteriores.

7.2. No caso de adoção do regime de empreitada por Preço Global deverão ser observadas as seguintes condições:

7.3. No cálculo do valor da proposta, poderão ser utilizados custos unitários diferentes daqueles previstos, desde que o valor global da proposta e o valor de cada etapa prevista no cronograma físico financeiro seja igual ou inferior ao valor calculado a partir do sistema de referência utilizado;

7.4. Em "situações especiais", devidamente comprovadas pelo Contrato em relatório técnico circunstanciado, aprovado pela administração pública, os valores das etapas do cronograma físico financeiro poderão exceder o limite fixado.

7.5. As alterações do projeto ou das especificações para melhor adequação técnica aos objetivos da contratação, a pedido da administração pública, desde que não decorrentes de erros ou omissões por parte do contratado, observados os limites previstos no § 1º do art. 65 da Lei n.º 8.666, de 1993.

7.6. Sempre que atendidas as condições do Contrato, assinado e publicado, considera-se mantido seu equilíbrio econômico-financeiro.

7.7. Os casos omissos serão objeto de análise acurada e criteriosa, lastreada em elementos técnicos, por intermédio de processo administrativo para apurar o caso concreto.

CLÁUSULA OITAVA - DOS PRAZOS

8.1- Os serviços objeto desta licitação deverá ser executados e concluídos no prazo de **até 04 (quatro) meses**, contados a partir do recebimento da ordem de serviço, podendo ser prorrogado nos termos da Lei 8.666/93 e suas alterações.

8.2- Os pedidos de prorrogação deverão se fazer acompanhar de um relatório circunstanciado e do novo cronograma físico-financeiro adaptado às novas condições propostas. Esses pedidos serão analisados e julgados pela fiscalização da SECRETARIA DE _____ da Prefeitura Municipal de ICÓ.

8.3- Os pedidos de prorrogação de prazos serão dirigidos a SECRETARIA DE _____, até 10 (dez) dias antes da data do término do prazo contratual.

8.4- Os atrasos ocasionados por motivo de força maior ou caso fortuito, desde que notificados no prazo de 48 (quarenta e oito) horas e aceitos SECRETARIA DE _____ da Prefeitura Municipal de ICÓ, não serão considerados como inadimplemento contratual.

CLÁUSULA NONA - DO RECEBIMENTO DA OBRA

9.1. O recebimento da obra dar-se-á, provisoriamente, depois de concluída a obra e mediante comunicação escrita da Contratada, pela sua equipe de fiscalização, mediante termo circunstanciado, assinado pelas partes, em até 15 (quinze) dias da comunicação escrita da Contratada e, definitivamente, pela Fiscalização da Engenharia da SECRETARIA MUNICIPAL DE EDUCAÇÃO DO MUNICÍPIO DE ICÓ, mediante lavratura de Termo de Verificação e Aceitação Definitiva, assinado pelas partes, em até 30 (dias) dias, contados da data do recebimento provisório.

Parágrafo único - O recebimento provisório ou definitivo não exclui a responsabilidade civil pela solidez e segurança da obra ou do serviço, dentro dos limites estabelecidos pela lei civil.



CLÁUSULA DÉCIMA - DA RESPONSABILIDADE CIVIL

10.1. A Contratada é responsável pelos danos causados diretamente ao MUNICÍPIO DE ICÓ, ou a terceiros, decorrente de sua culpa ou dolo na execução do contrato, não excluindo ou reduzindo essa responsabilidade a fiscalização ou o acompanhamento pelo Contratante.

Parágrafo único - A Contratada, executado o objeto contratual, responderá pela solidez e segurança da obra, objeto do presente contrato, nos termos da lei civil, sem restrições.

CLAUSULA DÉCIMA PRIMEIRA - DO ACOMPANHAMENTO E FISCALIZAÇÃO DA EXECUÇÃO DO CONTRATO

11.1. A execução do contrato será acompanhada pelo Contratante, por meio da Fiscalização de Engenharia da SECRETARIA MUNICIPAL DE EDUCAÇÃO DO MUNICÍPIO DE ICÓ, que exercerá ampla e irrestrita fiscalização da obra, a qualquer hora, em toda a área abrangida pela construção, determinando o que for necessário à regularização das faltas ou defeitos observados, inclusive quanto às obrigações da Contratada.

11.2. As vistorias efetuadas pelo Contratante deverão ser acompanhadas pelo engenheiro responsável pela obra, sendo registradas em documento diário próprio, pelo fiscal da contratante e pelo engenheiro responsável pela obra.

11.3. No caso de alguns dos serviços não estarem em conformidade com o contrato, a Fiscalização da Engenharia da SECRETARIA MUNICIPAL DE FRAESTRUTURA DO MUNICÍPIO DE ICÓ impugnará as respectivas etapas, discriminando por meio de termo as falhas ou irregularidades encontradas, ficando a Contratada, com o termo, cientificada das irregularidades apontadas e de que estará, conforme o caso, passível das sanções cabíveis. À Contratada caberá sanar as falhas apontadas, submetendo posteriormente as etapas impugnadas à nova verificação da Fiscalização da Engenharia da Secretaria Municipal de INFRAESTRUTURA do Município de ICÓ.

11.4. Todas as comunicações/ordens de serviço entre a Fiscalização e a Contratada serão transmitidas por escrito, visadas pelas partes, fotocopiadas para arquivamento no canteiro de obras.

11.5. A Contratada deverá facilitar à Fiscalização a vistoria das obras e serviços pactuados, bem como a verificação de materiais/equipamentos destinados à empreitada, em oficinas, depósitos, armazéns ou dependências onde se encontrem, mesmo que de propriedade de terceiros.

11.6. À Fiscalização é assegurado o direito de ordenar a suspensão das obras e serviços, sem prejuízo das penalidades a que ficar sujeita a Contratada e sem que esta tenha direito à indenização, no caso de não ser atendida, dentro de 48 (quarenta e oito) horas, a contar da entrega da ordem de serviço correspondente, qualquer reclamação sofre defeito em serviço executado ou em material/equipamento adquirido.

11.7. Qualquer alteração do projeto e memorial descritivo deverá ser devidamente justificada e aprovada pela autoridade superior.

11.8. A Contratada deverá destacar um engenheiro civil, com experiência comprovada compatível com a obra ora contratada e de seu quadro de profissionais. Deverá, ainda, indicar o seu nome e número da inscrição junto ao CREA. Este engenheiro ficará à disposição da obra, por ela responsabilizar-se-á e terá atribuição de acompanhamento técnico de todos os serviços. O nome desse profissional constará da Anotação de Responsabilidade Técnica (ART) relativa à obra objeto deste contrato.

11.9. A Contratada deverá submeter à Contratante a relação dos profissionais credenciados a prestar os serviços, inclusive um mestre de obra de seu quadro de profissionais com vasta experiência em edificações compatíveis com o objeto contratado (este deverá permanecer na obra, diariamente, durante toda a execução). Deverá, ainda, discriminar a função que exercem, obrigando-se, ainda, a atender, no prazo de 48 (quarenta e oito) horas, eventual solicitação para afastar da obra qualquer empregado cuja permanência seja julgada, pelo Contratante, prejudicial ao fiel cumprimento deste contrato.

11.10. É admitida a substituição de profissionais por outros profissionais com formação equivalente desde que aprovada pelo Contratante.

11.11. A fiscalização será exercida no interesse do Contratante e não exclui nem reduz a responsabilidade da Contratada, inclusive perante terceiros, por quaisquer irregularidades, e, na sua ocorrência, não implica corresponsabilidade do Contratante.

CLÁUSULA DÉCIMA SEGUNDA - DAS OBRIGAÇÕES DA CONTRATANTE

12.1. A Contratante se obriga a proporcionar à Contratada todas as condições necessárias ao pleno cumprimento das obrigações decorrentes do Termo Contratual, consoante estabelece a Lei nº 8.666/93 e suas alterações posteriores;



12.2. Promover por meio de seu representante, o acompanhamento e a fiscalização dos serviços, sob os aspectos quantitativo e qualitativo, anotando em registro próprio as falhas detectadas e comunicando à Contratada as ocorrências de quaisquer fatos que, a seu critério, exijam medidas corretivas por parte daquela;

12.3. Comunicar à Contratada toda e qualquer ocorrência relacionada com a execução do objeto contratual, diligenciando nos casos que exigem providências corretivas;

12.4. Providenciar os pagamentos à Contratada à vista das Notas Fiscais /Faturas devidamente atestadas pelo Setor Competente.

CLÁUSULA DÉCIMA TERCEIRA - DAS OBRIGAÇÕES DA CONTRATADA

13.1- Executar o objeto do Contrato de conformidade com as condições e prazos estabelecidos nesta TOMADA DE PREÇOS, no Termo Contratual e na proposta vencedora do certame;

13.2- Manter durante toda a execução do objeto contratual, em compatibilidade com as obrigações assumidas, todas as condições de habilitação e qualificação exigidas na Lei de Licitações;

13.3- Utilizar profissionais devidamente habilitados;

13.4 - Substituir os profissionais nos casos de impedimentos fortuitos, de maneira que não se prejudiquem o bom andamento e a boa prestação dos serviços;

13.5- Facilitar a ação da fiscalização na inspeção dos serviços, prestando, prontamente, os esclarecimentos que forem solicitados pela CONTRATANTE;

13.6- Responder perante a Prefeitura Municipal de ICÓ, mesmo no caso de ausência ou omissão da fiscalização, indenizando-a devidamente por quaisquer atos ou fatos lesivos aos seus interesses, que possam interferir na execução do contrato, quer sejam eles praticados por empregados, prepostos ou mandatários seus. A responsabilidade se estenderá a danos causados a terceiros, devendo a CONTRATADA adotar medidas preventivas contra esses danos, com fiel observância das normas emanadas das autoridades competentes e das disposições legais vigentes;

13.7- Responder, perante as leis vigentes, pelo sigilo dos documentos manuseados, sendo que a CONTRATADA não deverá, mesmo após o término do contrato, sem consentimento prévio, por escrito, da CONTRATANTE, fazer uso de quaisquer documentos ou informações especificadas no parágrafo anterior, a não ser para fins de execução do contrato;

13.8- Providenciar a imediata correção das deficiências e/ ou irregularidades apontadas pela CONTRATANTE;

13.9- Pagar seus empregados no prazo previsto em lei, sendo, também, de sua responsabilidade o pagamento de todos os tributos que, direta ou indiretamente, incidam sobre a prestação dos serviços contratados inclusive as contribuições previdenciárias fiscais e parafiscais, FGTS, PIS, emolumentos, seguros de acidentes de trabalho, etc, ficando excluída qualquer solidariedade da Prefeitura Municipal de ICÓ por eventuais autuações administrativas e/ou judiciais uma vez que a inadimplência da CONTRATADA, com referência às suas obrigações, não se transfere a Prefeitura Municipal de ICÓ;

13.10- Disponibilizar, a qualquer tempo, toda documentação referente ao pagamento dos tributos, seguros, encargos sociais, trabalhistas e previdenciários relacionados com o objeto do CONTRATO;

13.11- Responder, pecuniariamente, por todos os danos e/ou prejuízos que forem causados à União, Estado, Município ou terceiros, decorrentes da prestação dos serviços;

13.12- Respeitar as normas de segurança e medicina do trabalho, previstas na Consolidação das Leis do Trabalho e legislação pertinente;

13.13- Responsabilizar-se pela adoção das medidas necessárias à proteção ambiental e às precauções para evitar a ocorrência de danos ao Urbanismo e a terceiros, observando o disposto na legislação federal, estadual e municipal em vigor, inclusive a Lei nº 9.605, publicada no D.O.U. de 13/02/98;

13.14- Responsabilizar-se perante os órgãos e representantes do Poder Público e terceiros por eventuais danos ao Urbanismo causados por ação ou omissão sua, de seus empregados, prepostos ou contratados;

13.15- A CONTRATADA estará obrigada ainda a satisfazer aos requisitos e atender a todas as exigências e condições a seguir estabelecidas:

a) Prestar os serviços de acordo com o edital e seus anexos, projetos e as Normas da ABNT.

b) Atender às normas da Associação Brasileira de Normas Técnicas (ABNT) e demais normas internacionais pertinentes ao objeto contratado;

c) Responsabilizar-se pela conformidade, adequação, desempenho e qualidade dos serviços e bens, bem como de cada material, matéria-prima ou componente individualmente considerado, mesmo que não sejam de sua fabricação, garantindo seu perfeito desempenho;



d) Registrar o Contrato decorrente desta licitação no CREA, na forma da Lei, e apresentar o comprovante de "Anotação de Responsabilidade Técnica - ART" correspondente, antes da apresentação da primeira fatura, perante a Prefeitura Municipal de ICÓ, sob pena de retardar o processo de pagamento;

CLÁUSULA DÉCIMA-QUARTA - DAS SANÇÕES ADMINISTRATIVAS

14.1- Pela inexecução total ou parcial das obrigações assumidas, garantidas a prévia defesa, a Administração poderá aplicar à CONTRATADA, as seguintes sanções:

a) Advertência.

b) Multas de:

b.1) 10% (dez por cento) sobre o valor contratado, em caso de recusa da licitante VENCEDORA em assinar o contrato dentro do prazo de 05 (cinco) dias úteis, contados da data da notificação feita pela CONTRATANTE

b.2) 0,3% (três décimos por cento) sobre o valor da parcela não cumprida do Contrato, por dia de atraso na entrega do objeto contratual, até o limite de 30 (trinta) dias;

b.3) 2% (dois por cento) cumulativos sobre o valor da parcela não cumprida do Contrato e rescisão do pacto, a critério SECRETARIA DE _____ de ICÓ, em caso de atraso superior a 30 (trinta) dias na entrega dos produtos.

b.4) O valor da multa referida nesta cláusulas será descontado "ex-officio" da CONTRATADA, mediante subtração a ser efetuada em qualquer fatura de crédito em seu favor que mantenha junto à SECRETARIA DE _____ de ICÓ, independente de notificação ou interpelação judicial ou extrajudicial;

c) Suspensão temporária do direito de participar de licitação e impedimento de contratar com a Administração, pelo prazo de até 02 (dois) anos;

d) Declaração de inidoneidade para licitar ou contratar com a Administração Pública, enquanto pendurarem os motivos determinantes da punição ou até que a CONTRATANTE promova sua reabilitação.

CLÁUSULA DÉCIMA-QUINTA - DA GARANTIA DA OBRA

15.1. O objeto do presente edital tem garantia de 05 anos, consoante dispõe o art. 618 do Novo Código Civil Brasileiro, quanto a vícios ocultos ou defeitos da coisa, ficando a Contratada responsável por todos os encargos decorrentes, sem prejuízo das demais ações e procedimentos cabíveis.

CLAUSULA DÉCIMA-SEXTA – SUB-CONTRATAÇÃO

16.1 É permitida a subcontratação PARCIAL do objeto deste Contrato, desde que expressamente autorizada pelo Município de ICÓ. Sendo aceitas subcontratações de terceiros para a execução do contrato original, estando a Contratada autorizada a subcontratar **até o limite de 30% (trinta por cento)** do objeto do contrato, desde que se trate de subcontratação de microempresa ou empresa de pequeno porte, conforme art. 48, inciso II, LC 123/2006.

16.2 - Contudo, em qualquer situação, a CONTRATADA é a única e integral responsável pela execução global do contrato.

16.3 - Em hipótese nenhuma, haverá relacionamento contratual ou legal da CONTRATANTE com os subcontratados.

16.4 - A CONTRATANTE reserva-se o direito de vetar a utilização de subcontratações por razões técnicas ou administrativas, visando unicamente o perfeito cumprimento do contrato.

16.5 Caso haja a subcontratação, obriga-se a CONTRATADA a celebrar Contrato com inteira obediência às condições previstas no Edital/Contrato e sob a sua inteira e exclusiva responsabilidade, reservando-se ainda ao Município de ICÓ, o direito de, a qualquer tempo, dar por terminado o subcontrato, sem que caibam aos subcontratados motivos para reclamar indenização ou prejuízos.

16.6 É VEDADA A SUBCONTRATAÇÃO COM OUTRAS LICITANTES PARTICIPANTES DESTES PROCESSO LICITATÓRIO, BEM COMO A SUBCONTRATAÇÃO TOTAL DO OBJETO.

CLÁUSULA DÉCIMA-SÉTIMA - DAS RESCISÕES CONTRATUAIS

17.1 - A rescisão contratual poderá ser:

17.2- Determinada por ato unilateral e escrito da CONTRATANTE, nos casos enumerados nos incisos I a XII E XVII do art. 78 da Lei Federal nº 8.666/93;

17.3- Amigável, por acordo entre as partes, mediante autorização escrita e fundamentada da autoridade competente, reduzida a termo no processo licitatório, desde que haja conveniência da Administração;



PREFEITURA
ICÓ
Cidade Feliz
Setor de Licitação



17.4- Em caso de rescisão prevista nos incisos XII e XVII do art. 78 da Lei nº 8.666/93, sem que haja culpa do CONTRATADO, será esta ressarcida dos prejuízos regulamentares comprovados, quando os houver sofrido;

17.5- A rescisão contratual de que trata o inciso I do art. 78 acarreta as consequências previstas no art. 80, incisos I a IV, ambos da Lei nº 8.666/93.

CLÁUSULA DÉCIMA-OITAVA - DO FORO

18.1- Fica eleito o foro da Comarca de ICÓ, Estado do Ceará, para dirimir toda e qualquer controvérsia oriunda do presente, que não possa ser resolvida pela via administrativa, renunciando-se, desde já, a qualquer outro, por mais privilegiado que seja.

E, por estarem acertados as partes, firmam o presente instrumento contratual em 02 (duas) vias para que possa produzir os efeitos legais.

ICÓ, ____ de _____ de 2022.

Ordenador de Despesas da Secretaria de _____
CONTRATANTE

Representante Empresa
CONTRATADA

TESTEMUNHAS:

01. _____
Nome:
CPF/MF:

02. _____
Nome:
CPF/MF

ANEXO IV – MODELO DE DECLARAÇÕES

MODELO I

DECLARAÇÃO

DECLARAMOS, para todos os fins e sob as penas da lei, que não executamos trabalho noturno, perigoso ou insalubre com menores de dezoito anos e de qualquer trabalho com menores de dezesseis anos, salvo na condição de aprendiz, a partir de quatorze anos, em cumprimento ao disposto no inciso XXXIII do art. 7º da Constituição Federal e de conformidade com a exigência prevista no inciso V, do art. 27 da Lei Federal nº 8.666/93 e suas alterações posteriores.

Pelo que, por ser a expressão da verdade, firma a presente, sob as penas da Lei.

_____, ____ de _____ de 2022

Carimbo e assinatura do representante legal da empresa.

MODELO II

DECLARAÇÃO

(NOMINA E QUALIFICA O FORNECEDOR), DECLARA, para os devidos fins de direito, especialmente para fins de prova em processo licitatório, junto ao Município de ICÓ, Estado do Ceará, que tem pleno conhecimento de todos os parâmetros e elementos dos serviços a serem ofertados no presente certame licitatório e que sua proposta atende integralmente aos requisitos constantes neste edital.

Pelo que, por ser a expressão da verdade, firma a presente, sob as penas da Lei.

_____, ____ de _____ de 2022

Carimbo e assinatura do representante legal da empresa.

MODELO III

DECLARAÇÃO

(NOMINA E QUALIFICA O FORNECEDOR), DECLARA, para os devidos fins de direito, especialmente para fins de prova em processo licitatório, junto ao Município de ICÓ, Estado do Ceará, que concorda integralmente com os termos deste edital e seus anexos.

Pelo que, por ser a expressão da verdade, firma a presente, sob as penas da Lei.

_____, ____ de _____ de 2022.

Carimbo e assinatura do representante legal da empresa.

MODELO IV

DECLARAÇÃO

(NOMINA E QUALIFICA O FORNECEDOR), DECLARA, para os devidos fins de direito, especialmente para fins de prova em processo licitatório, junto ao Município de ICÓ, Estado do Ceará, sob as penalidades cabíveis, que Conforme exigência contida na Lei 8.666/93, Art. 32, §2º, o proponente acima qualificado, declara não haver, até a presente data, fato superveniente impeditivo de nossa habilitação para participar no presente certame licitatório, não se encontrando em concordata ou estado falimentar, estando ciente da obrigatoriedade de informar ocorrências posteriores. Ressalta, ainda, não estar sofrendo penalidade de declaração de idoneidade no âmbito da administração Federal, Estadual, Municipal ou do Distrito Federal, arcando civil e criminalmente pela presente afirmação.

Pelo que, por ser a expressão da verdade, firma a presente, sob as penas da Lei.

_____, ____ de _____ de 2022.

Carimbo e assinatura do representante legal da empresa.



PREFEITURA
ICÓ
Cidade Feliz
Setor de Licitação



ANEXO - V

01. **PROJETO BÁSICO**
(Memoriais descritivos, plantas e justificativas técnicas)

02. **ORÇAMENTO BÁSICO**
(Planilha orçamentária)

03. **CRONOGRAMA FÍSICO-FINANCEIRO**
(Cronograma de execução da obra e do desembolso financeiro).

[Handwritten signature]
[Handwritten mark]



SECRETARIA DE
**INFRAESTRUTURA
E DESENVOLVIMENTO URBANO**



MEMORIAL DESCRITIVO
REFORMA DA ESCOLA MUNICIPAL
FRANCISCO DE ASSIS MARCOLINO

ICÓ – CE
ABRIL DE 2022



Handwritten signature and initials.

Os serviços de reforma da Escola Francisco de Assis Marcolino, tem como foco a conservação do bem público, possibilitando um ambiente agradável para o melhor acolhimento dos alunos.

Segue abaixo descrição dos serviços.



1. SERVIÇOS PRELIMINARES

1.1. C1937 - PLACAS PADRÃO DE OBRA (M2)

Identificação dos dados da obra. A mesma deve possuir 1,50m de altura por 2,00m de largura como exemplificada abaixo.



Imagem 1: Modelo de placa de obra.

2. MOVIMENTAÇÃO DE TERRA

2.1. C1256 – ESCAVAÇÃO MANUAL CAMPO ABERTO EM TERRA ATÉ 2M

Escavação de 2,28m³ para mureta em frente a escola que receberá um gradil.

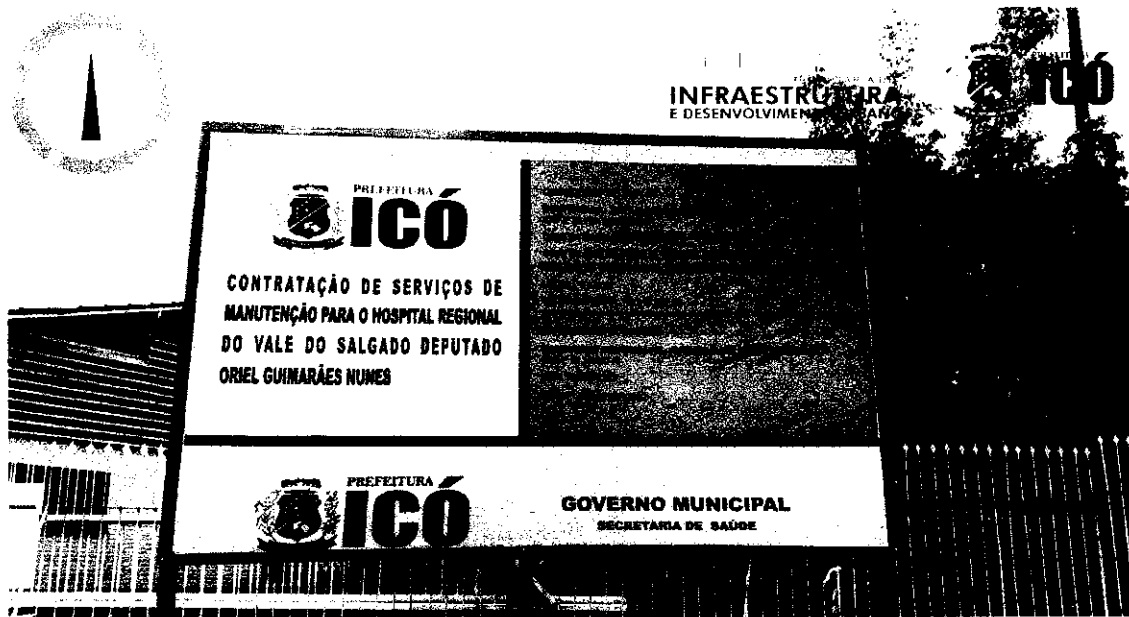



Imagem 3: Situação atual da frente da escola.



Imagem 2: Situação atual da frente da escola.

3. DEMOLIÇÃO E RETIRADA

3.1. C1052 - DEMOLIÇÃO DE ESTRUTURA DE MADEIRA P/TELHADOS

Demolição de coberta da escola de 282,71m².

Handwritten marks and signatures on the right side of the page, including a large 'd' and a signature.



Imagem 4: Situação atual do telhado.

3.2. C1045 - DEMOLIÇÃO DE COBERTURA C/TELHAS CERÂMICAS

Demolição de telha cerâmica da coberta da escola com 282,71m².



Imagem 5: Situação atual do telhado.

3.3. C1066 - DEMOLIÇÃO DE PISO CIMENTADO SOBRE LASTRO DE CONCRETO

Demolição de piso nos seguintes ambientes:



- Sala 01
- Sala 02
- Sala 03
- Secretaria
- Salão
- Área de recreação

Que totaliza uma área de 231,25m².



Imagem 6: Situação atual do piso.

3.4. C1043 - DEMOLIÇÃO DE ALVENARIA DE TIJOLOS S/ REAPROVEITAMENTO

Demolição de alvenaria de tijolo sem reaproveitamento em frente a escola (27mx0,15mx0,6m) e no banheiro (0,28mx3,20mx0,15m), o que totaliza uma demolição de 2,56m³.

f
5
p

3.5. 97628 - DEMOLIÇÃO DE LAJES, DE FORMA MANUAL, SEM REAPROVEITAMENTO. AF_12/2017

Demolição da laje da secretaria com 2,17m³.



Imagem 7: Situação atual da laje.

3.6. C2210 - RETIRADA DE PORTAS E JANELAS, INCLUSIVE BATENTES

Retirada de portas que serão trocadas:

- 4 portas de 0,90;
- 1 janela da secretaria.

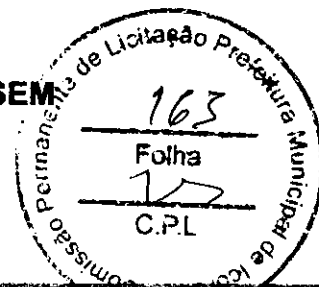
Totalizando 9,06m² de retirada.



Imagem 8: Situação atual das portas.

3.7. C1070 - DEMOLIÇÃO DE REVESTIMENTO C/ARGAMASSA

Demolição em diversos ambientes (274mx1,50m), totalizando 411,00m².

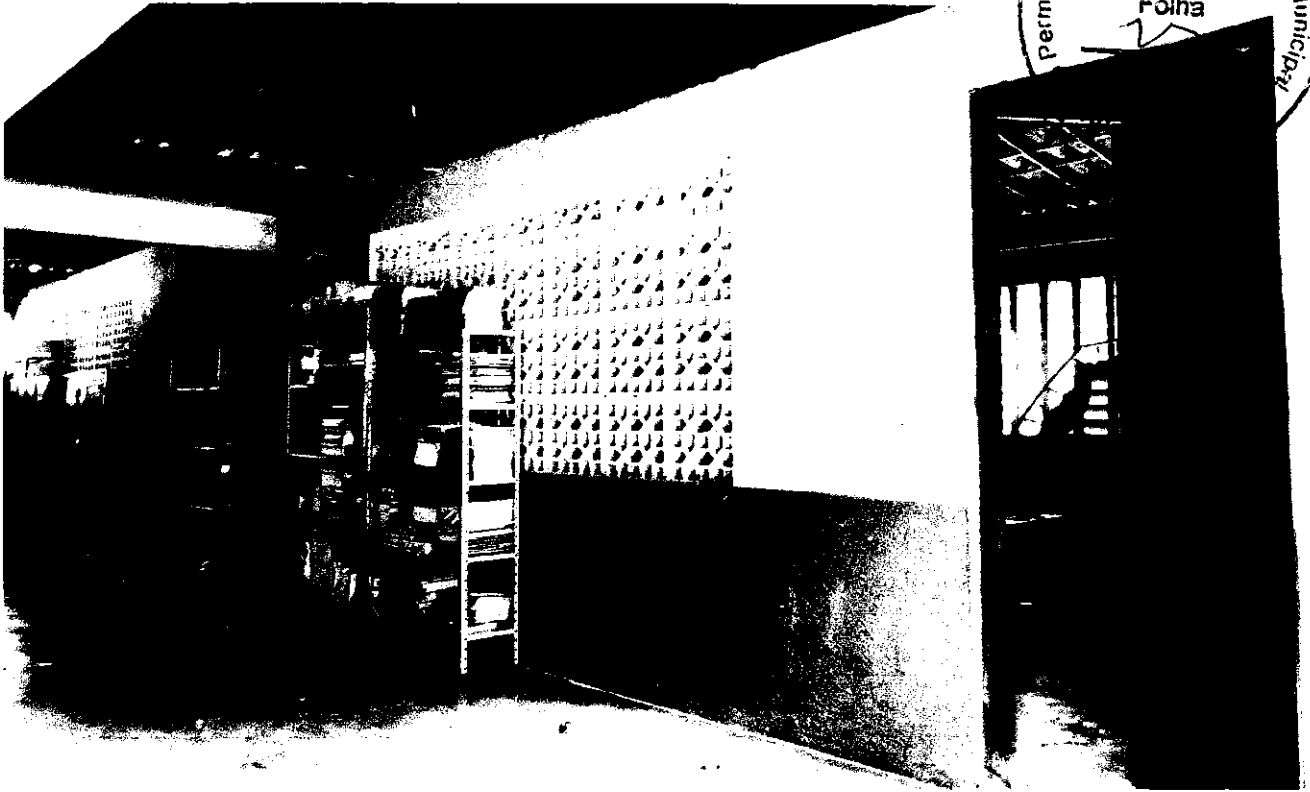

Imagem 9: Diversos ambientes necessitando a retirada de revestimento argamassado.

Handwritten signature or initials.

3.8. C1047 - DEMOLIÇÃO DE COBOGÓS

Demolição de 6,00m² de cobogós que se encontram quebrados.



Imagem 10: Demolir os cobogós quebrados.

3.9. C4913 - REMOÇÃO DE PINTURA LÁTEX (RASPAGEM E/OU LIXAMENTO E/OU ESCOVAÇÃO)

Remoção de pintura em diversos ambientes, internos e externos, que totalizam uma área de 438,40m² de raspagem ou lixamento.

X
S
P

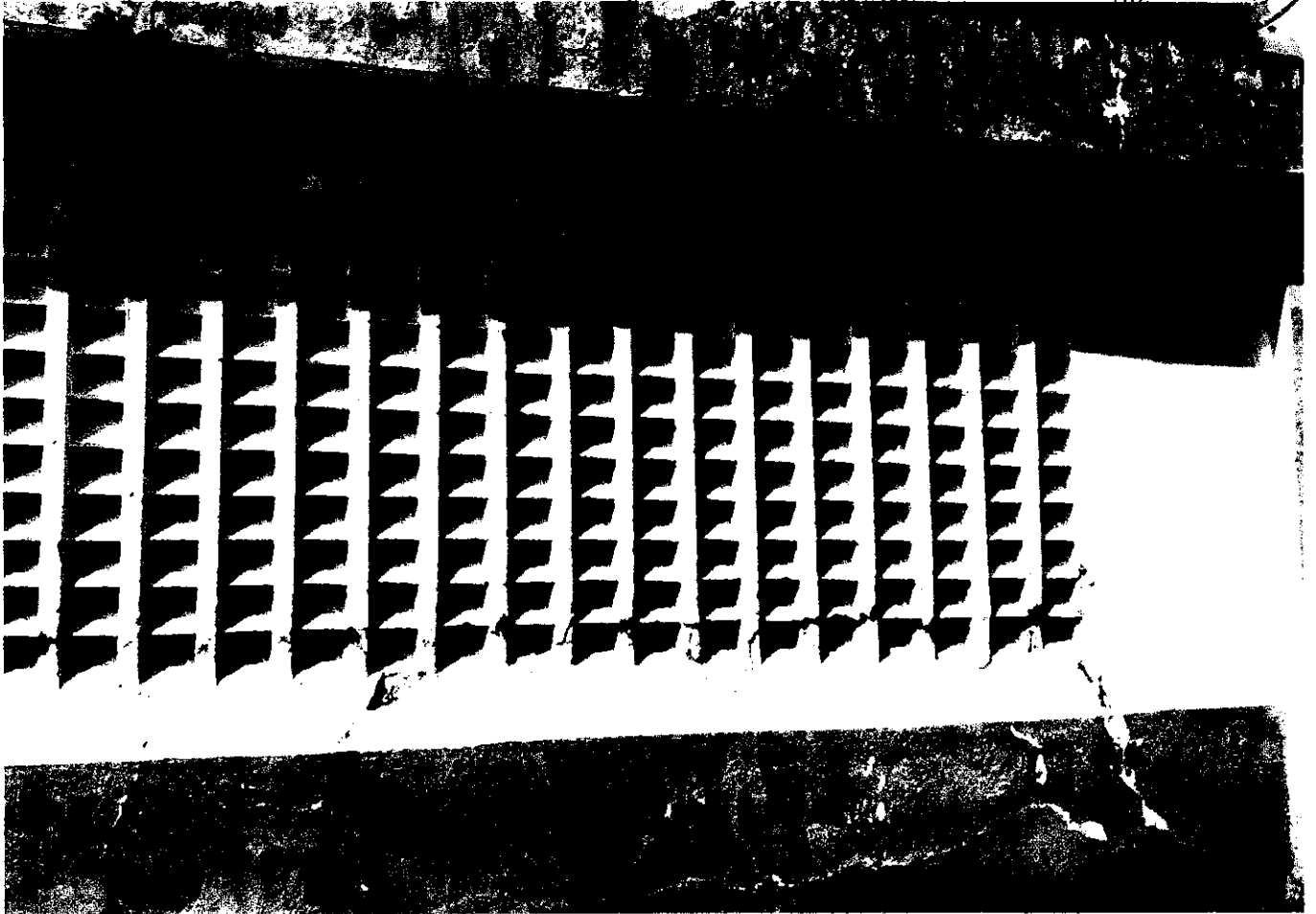

Imagem 11: Pintura descolando, necessitando de remoção.

4.FUNDAÇÃO E ESTRUTURA

4.1. C4291 - CONCRETO MOLDADO "IN LOCO" FCK ACIMA DE 10 MPa, INCLUSIVE LANÇAMENTO E CURA

Concretagem dos pilaretes da frente (0,15mx0,15mx1mx10unid) com 0,23m³.

4.2. C0216 - ARMADURA CA-50A MÉDIA D= 6,3 A 10,0mm

Ferragem dos pilaretes da fachada e estribo dos pilares, que corresponde a 23,44KG.

4.3. C1400 - FORMA DE TÁBUAS DE 1" DE 3A. P/FUNDAÇÕES UTIL. 5 X

Formas para concretagem do pilares da fachada, 1,08 m².

5.PAREDES E PAINÉIS

5.1. C0776 - CHAPISCO C/ ARGAMASSA DE CIMENTO E AREIA S/PENEIRAR TRAÇO 1:3 ESP.= 5mm P/ PAREDE (M2)

Chapisco a ser executado em 411,00m², vários ambientes.

5.2. C3028 – REBOCO C/ ARGAMASSA DE CIMENTO E AREIA PENEIRADA, TRAÇO 1:3

Reboco a ser executado em 411,00m², vários ambientes.

5.3. C0074 - ALVENARIA DE TIJOLO CERÂMICO FURADO (9x19x19) em C/ARGAMASSA MISTA DE CAL HIDRATADA ESP=20 cm

Alvenaria a ser executada em:

- Banheiro (0,28mx3,00m);
- Fachada da frente (mureta) (28,50mx0,40m).

Totalizando 12,24m² de alvenaria.

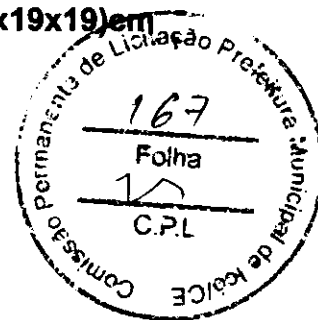

5.4. C0054 - ALVENARIA DE EMBASAMENTO DE PEDRA ARGAMASSADA

Alvenaria a ser executada na mureta da frente da escola (28,50mx0,40mx0,60m).

5.5. 101158 - ALVENARIA DE VEDAÇÃO DE BLOCOS DE GESSO DE 10X50X66CM (ESPESSURA 10CM). AF_05/2020 (M2)

Alvenaria em bloco de gesso a ser executada no hall da escola para se tornar a sala da secretaria, 19,50m².



Imagem 12: Paredes de gesso a serem construídas nesse ambiente conforme indicação de projeto arquitetônico.

[Handwritten signature]

5.6. C3534 – MUTIRÃO MISTO – COBOGÓ ANTI-CHUVA (50X40)cm (M2)

Substituição dos combogós danificados 6,00m².

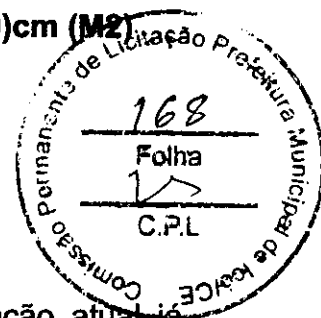

6. COBERTA

6.1. C2460 - TESOURA EM MASSARANDUBA C/ACESSÓRIOS

Substituição de 29,90m de tesoura na cobertura da escola, situação atual já apresentada em fotos anteriores.

6.2. C4460 - MADEIRAMENTO P/ TELHA CERÂMICA - (RIPA, CAIBRO, LINHA)

Execução de um novo madeiramento na cobertura da escola, 282,71m², situação atual já apresentada em fotos anteriores.

6.3. C4462 - TELHA CERÂMICA

Substituir as telhas existentes por novas telhas cerâmicas em todo telhado da escola, 282,71m², situação atual já apresentada em fotos anteriores.

6.4. C0387 - BEIRA E BICA EM TELHA COLONIAL

Execução de beira e bica na cobertura da escola, em 64,50m.

6.5. C4463 - CUMEEIRA TELHA CERÂMICA, EMBOÇADA

Execução de cumeeira na cobertura da escola, em 64,50m.



Handwritten signature and initials.



Imagem 13: Situação atual do telhado.

**6.6. C1461 - IMPERMEABILIZAÇÃO DE ÁREAS SUJEITAS À UMIDADE C/
APLICAÇÃO DE DUAS DEMÃOS DE IMPERMEABILIZANTE ESTRUTURAL
DILUÍDO C/ ÁGUA E EMULSÃO ADESIVA TRAÇO 12:4:1 (M2)**

Execução de impermeabilização da calha em 12,15m² (13,50mx0,90m).

7. REVESTIMENTO DE PAREDES

**7.1. C4434 - CERÂMICA ESMALTADA RETIFICADA C/ ARG. CIMENTO E
AREIA ACIMA DE 30x30cm (900 cm²) - PEI-5/PEI-4 P/ PAREDE**

Execução de placas cerâmicas em parede do banheiro dos professores,
11,52m² (6,40mx1,80m).

**7.2. C 1427 - REJUNTAMENTO C/ ARG. PRÉ-FABRICADA, JUNTA ENTRE
2mm E 6mm EM CERÂMICA, ACIMA DE 30x30 cm (900 cm²) E
PORCELANATOS (PAREDE/PISO)**

Execução de rejuntamento das placas cerâmicas em parede do banheiro dos
professores, 11,52m² (6,40mx1,80m).



8. PISO INTERNO E EXTERNO

8.1. C1917 - PISO DE CONCRETO FCK=15MPa ESP.= 12cm, ARMADO C/TELA DE AÇO

Execução de piso de concreto em diversas salas totalizando 196,59m² e na entrada no hall 16m².

8.2. C1920 - PISO INDUSTRIAL NATURAL ESP.= 12mm, INCLUS. POLIMENTO (INTERNO)

Execução de piso industrial em diversas salas (196,59m²) e entrada hall (16m²).

8.3. C3410 - CALÇADA DE PROTEÇÃO EM CIMENTADO C/ BASE DE CONCRETO

Execução de calçada de proteção em frente a escola, com 27,00m de comprimento e 1,00 de largura e calçada interna no interior do entorno da escola com 95,00m de comprimento e 1,00m de largura.



Imagem 14: Situação atual da calçada interna no entorno da escola.

9. PORTAS E ESQUEDRIAS

9.1. C1988 - PORTA INTERNA DE CEDRO LISA COMPLETA UMA FOLHA (0.90X 2.10)m

Serão substituídas 4 portas de 0,90mx2,10m.

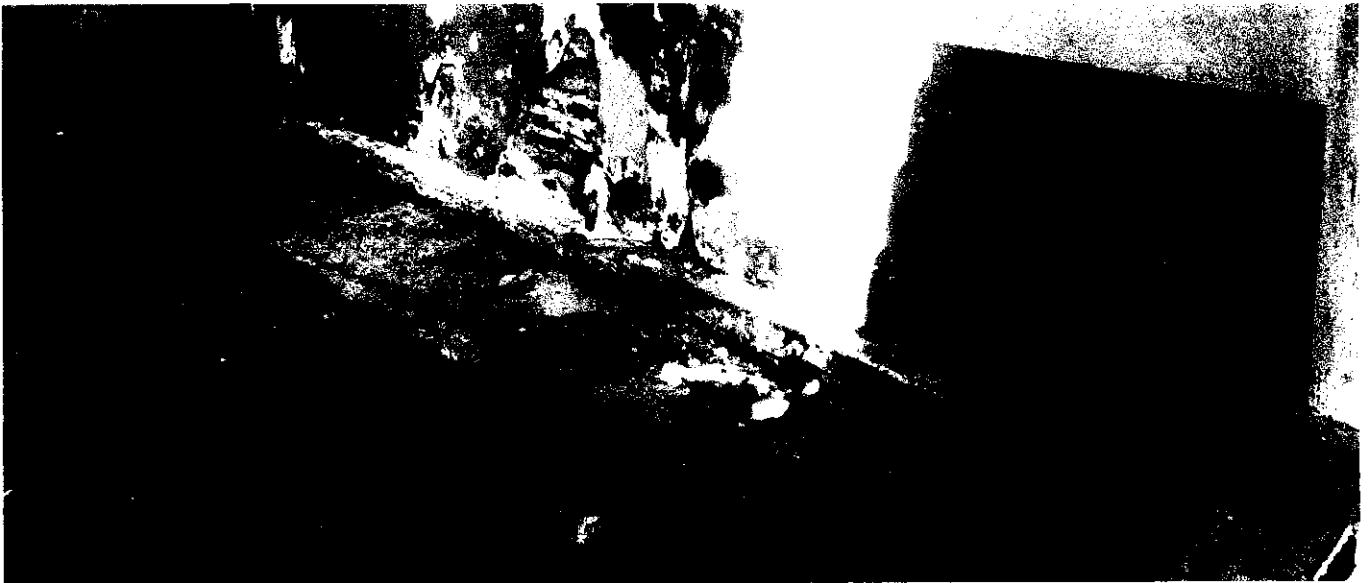

9.2. C1958 - PORTA DE FERRO COMPACTA EM CHAPA, INCLUS. BATENTES E FERRAGENS

Serão instalada em dois ambientes, são eles:

- Portão de entrada (1,00mx2,60m);
- Portão dos fundos (1,47mx2,50m).

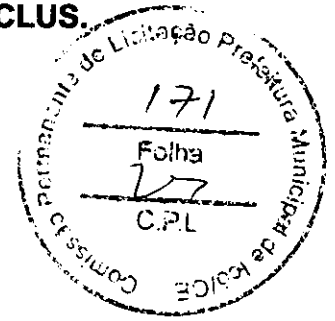

9.3. C3544 – JANELA TIPO FICHA (1.40X1.10)m – MADEIRA MISTA – COMPLETA – PADRÃO POPULAR (UN)

Será instalada uma janela na sala dos professores.

9.4. C4830 – JANELA BASCULANTE EM ALUMÍNIO ANODIZADO NATURAL, EXCLUSIVE VIDRO

Será instalada três janelas:

- Janela da entrada (1,72mx0,80m);
- Janela da entrada (1,96mx0,80m);
- Janela dos fundos (1,50mx1,00m).

10. INSTALAÇÕES HIDROSANITÁRIAS

10.1. C2504 - TORNEIRA DE PRESSÃO CROMADA LONGA P/PIA

Instalação de uma torneira.

10.2. C2272 - SIFÃO DE PVC RÍGIDO D= 2" (INSTALADO)

Instalação de quatro sifões.

10.3. C1242 - ENGATE PLÁSTICO (INSTALADO)

Instalação de sete engates.

10.4. C0797 - CHUVEIRO PLÁSTICO (INSTALADO)

Instalação de um chuveiro.



x
u
d
p

10.5. C1618 - LAVATÓRIO DE LOUÇA BRANCA C/COLUNA, C/ TORNEIRA E ACESSÓRIOS

Instalação de um lavatório no banheiro dos professores.

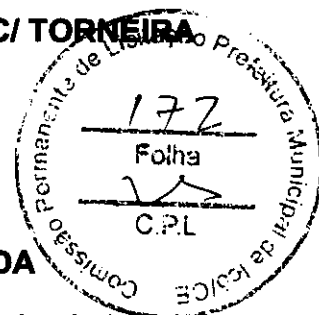

10.6. C0348 - BACIA DE LOUÇA BRANCA C/CAIXA ACOPLADA

Instalação de uma bacia de louça com caixa acoplada no banheiro dos professores.

10.7. C1948 - PONTO HIDRÁULICO, MATERIAL E EXECUÇÃO

Execução de dois pontos hidráulicos no banheiro dos professores.

10.8. C1950 - PONTO SANITÁRIO, MATERIAL E EXECUÇÃO

Execução de dois pontos sanitários no banheiro dos professores.

10.9. C4929 - CAIXA SIFONADA PVC 150 X 185 X 75MM, ACABAMENTO BRANCO (GRELHA OU TAMPA CEGA)

Instalação de uma caixa sinfonada.

10.10. C2832 - FOSSA SÉPTICA E SUMIDOURO EM ALVENARIA

Execução de uma fossa séptica com sumidouro.

11. INSTALAÇÕES ELÉTRICAS

11.1. 97592 – LUMINÁRIA TIPO PLAFON, DE SOBREPOR, COM 1 LÂMPADA LED DE 12/13W, SEM REATOR – FORNECIMENTO E INSTALAÇÃO. AF_02/2020 (UN)

Substituição de todas as 20 unidades de luminárias.

11.2. C1947 - PONTO ELÉTRICO, MATERIAL E EXECUÇÃO

Execução de 28 unidades de pontos elétricos em diversos locais.



11.3. C4810 – PROJETO, EM LED (TEMPERATURA DE COR 4000K), CORPO EM ALUMÍNIO, LENTE EM ACRÍLICO E VEDAÇÃO EM SILICONE, GRAU DE PROTEÇÃO IP65, POTÊNCIA MÍNIMA DE 60W E MÁXIMA DE 70W, FLUXO LUMINOSO MÍNIMOS 5.000LM, FATOR DE POTÊNCIA MÍNIMO 0,92 (UN)

Instalação de 6 unidades de refletores na parte externa da escola.



12. PINTURA

12.1. C1208 – EMASSAMENTO DE PAREDES INTERNAS 2 DEMÃOS C/MASSA DE PVA

Execução de emassamento de 234,30m² em paredes internas para receber a pintura.

12.2. C1615 – LATEX DUAS DEMÃOS EM PAREDES INTERNAS S/MASSA

Pintura interna de diversos ambientes:

- Sala 01;
- Sala 02;
- Sala 03;
- Secretaria;
- Cozinha;
- Despensa;
- Salão;
- Banheiro feminino;
- Banheiro masculino;
- Banheiro dos professores;
- Sala dos professores.

Totalizando 618,11m² de pintura interna.

12.3. C2461 – TEXTURA ACRÍLICA 1 DEMÃO EM PAREDES EXTERNAS

Pintura externa de:

- Parede externa da escola;





- Muro interno;
- Muro externo.

Totalizando 969,74m² de pintura externa.

12.4. C1280 – ESMALTE DUAS DEMÃOS EM ESQUADRIAS DE MADEIRA

Pintura de todas as portas de madeira:

- 3 portas de 0,60mx2,10m;
- 2 portas de 0,70mx2,10m ;
- 4 portas de 0,90mx2,10m.

Totalizando 28,56m² de pintura e madeira.

12.5. C1279 – ESMALTE DUAS DEMÃOS EM ESQUADRIAS DE FERRO

Pintura de todas as esquadrias de ferro:

- Porta da cozinha;
- Grade de proteção da cozinha;
- Portão de entrada;
- Portão dos fundos.

Totalizando 14,07m² de pintura em esquadrias de ferro.



[Handwritten signature]



Imagem 16: Situação atual do portão de entrada.



Imagem 15: Esquadrias da cozinha e do portão dos fundos.

12.6. 102491 – PINTURA DE PISO COM TINTA ACRÍLICA, APLICAÇÃO MANUAL, 2 DEMÃOS, INCLUSO FUNDO REPARADOR. AF_05/2021 (M2)

Pintura de pisos externos em 32m².

13. DIVERSOS

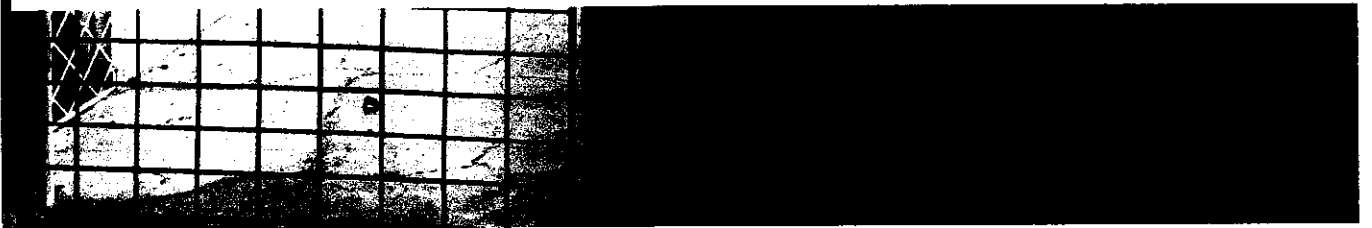
13.1. C0773 – CHAPIM PRÉ-MOLDADO DE CONCRETO (M2)

A instalação deve ser feita na mureta do corredor de entrada conforme modelo exemplificado na imagem 17, logo abaixo.



Handwritten signature or initials on the right margin.



Imagem 17: Exemplo do modelo de chapim em mureta.

13.2. C4729 – CERCA/GRADIL NYLOFOR H=2,03M, MALHA 5 X 20CM – FIO 4,30MM, COM FIXADORES DE POLIAMIDA EM POSTE 40 X 60MM CHUMBADOS EM BASE CONCRETO (EXCLUSIVE ESTA), REVESTIDOS EM POLIESTER POR PROCESSO DE PINTURA ELETROSTÁTICA (GRADIL E POSTE), NAS CORES VERDE OU BRANCA – FORNECIMENTO E INSTALAÇÃO (M)

Instalação de gradil em mureta na frente da escola 28,50m.

X
f
y
g

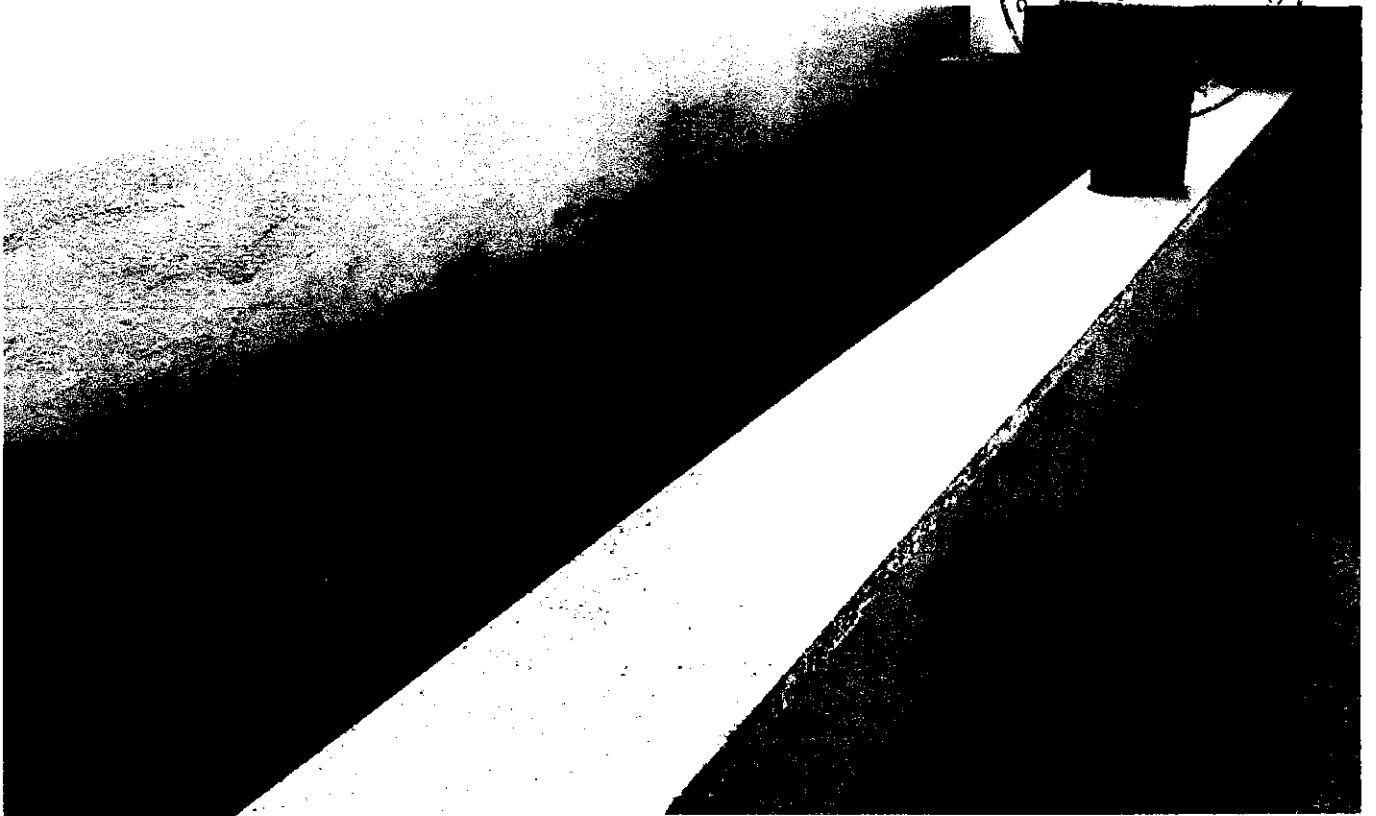

Imagem 18: Fachada atual da escola.

13.3. C0733 – CERCA DE ARAME LISO 7 FIOS, MURETA C/ ALTURA DE 0,70M – FUNDAÇÃO E REBOCO NAS 2 FACES (M)

Instalação de cerca no entorno da escola, 58m.



Imagem 19: Situação atual da cerca no entorno da escola.



13.4. C4556 – PORTÃO PIVOTANTE NYLOFOR, COMPOSTO DE QUADRO, PAINÉIS E ACESSÓRIOS COM PINTURA ELETROSTÁTICA COM TINTA POLIESTER, NAS CORES VERDE OU BRANCA, COM POSTE DE AÇO REVESTIDO, COR VERDE OU BRANCA – FORNECIMENTO E MONTAGEM (M2)

Portão de entrada de 1,20mX2,00m.

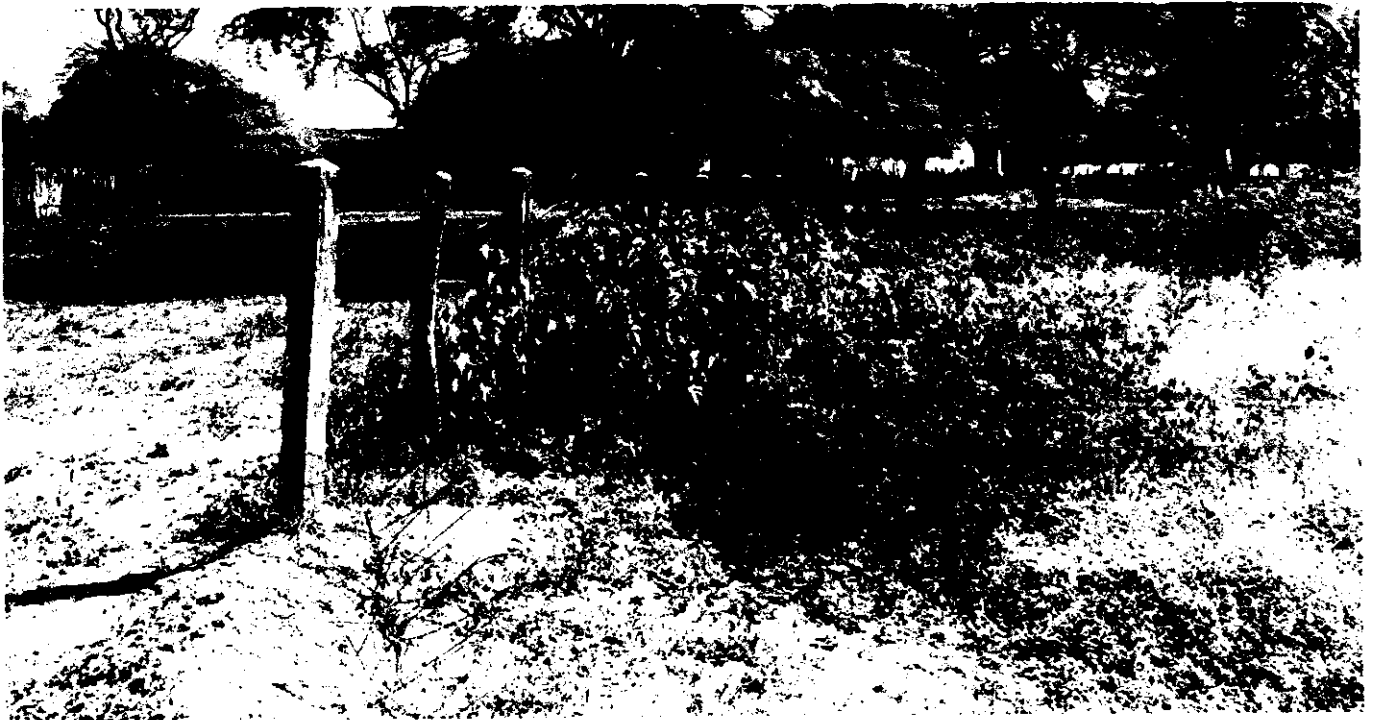
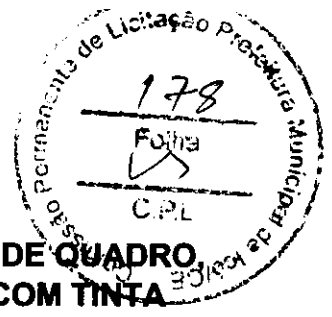
13.5. C1628 – LIMPEZA GERAL (M2)

Limpeza geral da obra, 282,71m².

Mariana Ruth P. de Aguiar Londim
Eng. Civil
RN: Crea - RNNy 211711365-6
RR: 348370 CE





PRODUCED BY AN AUTODESK STUDENT VERSION

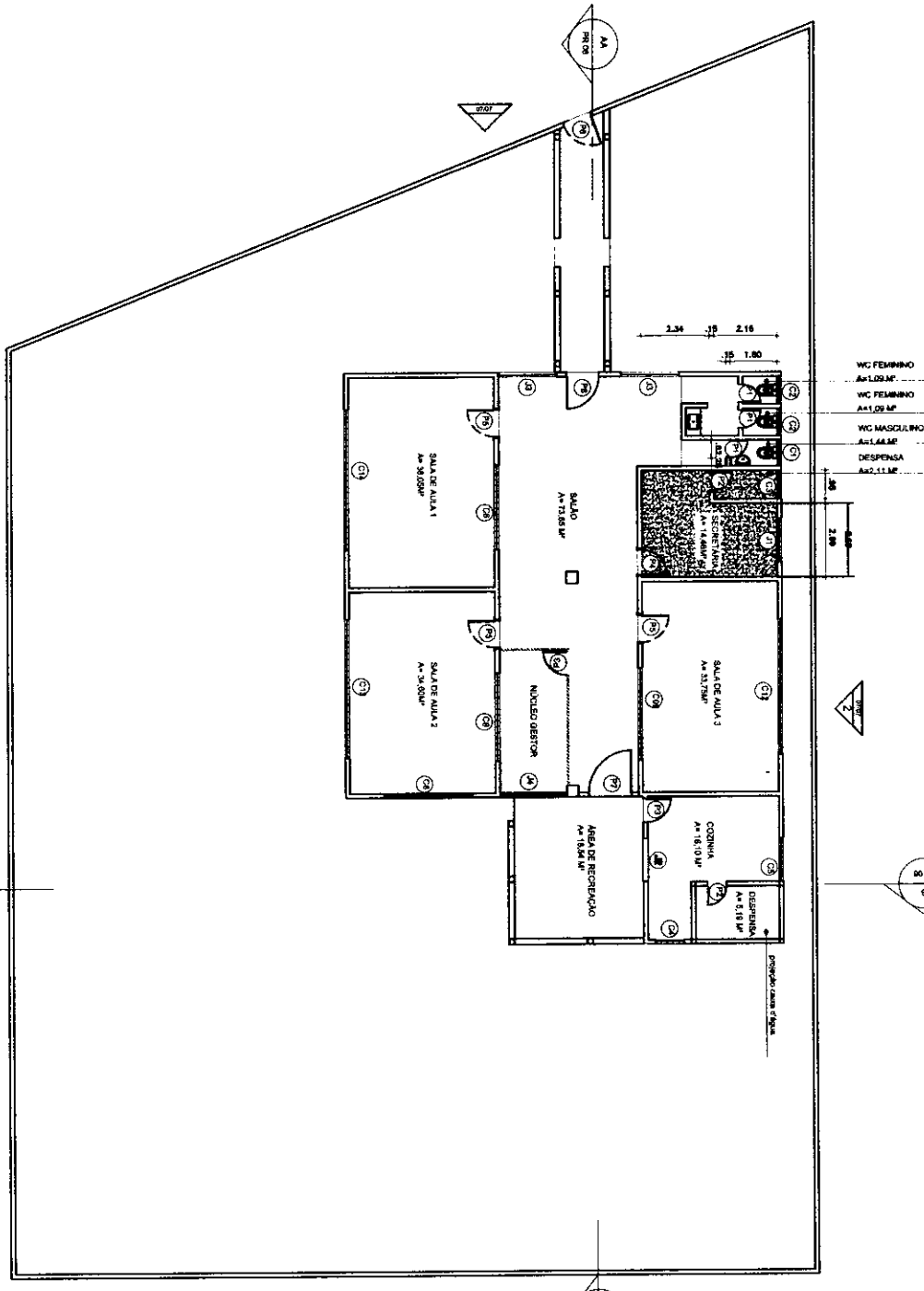

LEGENDA	
	PAREDE EXISTENTE
	PAREDE A DEMOLIR
	PAREDE A CONSTRUIR

Handwritten marks: 'x 5' and a signature.

PRODUCED BY AN AUTODESK STUDENT VERSION

PLANILHA ORÇAMENTÁRIA

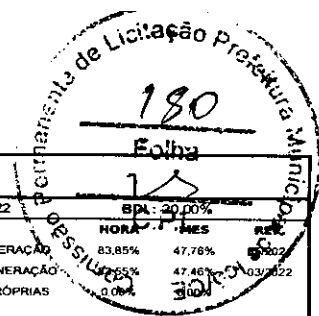

	OBRA:	REFORMA DA ESCOLA MUNICIPAL FRANCISCO DE ASSIS MARCOLINO	DATA:	01/04/2022
	DESCRIÇÃO:	REFORMA DA ESCOLA MUNICIPAL FRANCISCO DE ASSIS MARCOLINO	FONTE:	VERSÃO
	LOCAL:	CONJUNTO BETA ICÓ /CE	SEINFRA	027.1 COM DESONERAÇÃO
	CLIENTE:	SECRETARIA DE EDUCAÇÃO	SINAPI	2022/02 COM DESONERAÇÃO
			COMPOSIÇÕES PRÓPRIAS	

ITEM	CÓDIGO	DESCRIÇÃO	FONTE	UND	QUANTIDADE	PREÇO UNITÁRIO R\$	PREÇO TOTAL R\$
1	SERVIÇOS PRELIMINARES						454,41
1.1	C1937	PLACAS PADRÃO DE OBRA	SEINFRA	M2	3,00	151,47	454,41
2	MOVIMENTAÇÃO DE TERRA						103,88
2.1	C1256	ESCAVAÇÃO MANUAL CAMPO ABERTO EM TERRA ATÉ 2M	SEINFRA	M3	2,28	45,56	103,88
3	DEMOLIÇÃO E RETIRADA						22.469,23
3.1	C1052	DEMOLIÇÃO DE ESTRUTURA DE MADEIRA P/TELHADOS	SEINFRA	M2	262,71	24,50	6.926,40
3.2	C1045	DEMOLIÇÃO DE COBERTURA C/TELHAS CERÂMICAS	SEINFRA	M2	262,71	10,58	2.991,07
3.3	C1066	DEMOLIÇÃO DE PISO CIMENTADO SOBRE LASTRO DE CONCRETO	SEINFRA	M2	231,25	22,92	5.300,25
3.4	C1043	DEMOLIÇÃO DE ALVENARIA DE TIJOLOS S/ REAPROVEITAMENTO	SEINFRA	M3	2,56	52,88	135,37
3.5	97628	DEMOLIÇÃO DE LAJES, DE FORMA MANUAL, SEM REAPROVEITAMENTO. AF 12/2017	SINAPI	M3	2,17	213,49	463,27
3.6	C2210	RETIRADA DE PORTAS E JANELAS, INCLUSIVE BATENTES	SEINFRA	M2	9,06	14,10	127,75
	C1070	DEMOLIÇÃO DE REVESTIMENTO C/ARGAMASSA	SEINFRA	M2	411,00	8,81	3.620,91
3.8	C1047	DEMOLIÇÃO DE COBOGÓS	SEINFRA	M2	6,00	29,56	177,36
3.9	C4913	REMOÇÃO DE PINTURA LÁTEX (RASPAGEM E/OU LIXAMENTO E/OU ESCOVAÇÃO)	SEINFRA	M2	436,40	6,22	2.726,85
4	FUNDAÇÃO E ESTRUTURA						582,97
4.1	C4291	CONCRETO MOLDADO "IN LOCO" FCK ACIMA DE 10 MPa, INCLUSIVE LANÇAMENTO E CURA	SEINFRA	M3	0,23	653,36	150,27
4.2	C0216	ARMADURA CA-50A MÉDIA D= 6,3 A 10,0mm	SEINFRA	KG	23,44	14,13	331,21
4.3	C1400	FORMA DE TÁBUAS DE 1" DE 3A. P/FUNDAÇÕES UTIL. 5 X	SEINFRA	M2	1,08	66,19	71,49
5	PAREDES E PAINES						26.489,94
5.1	C0776	CHAPISCO C/ ARGAMASSA DE CIMENTO E AREIA S/PENEIRAR TRAÇO 1:3 ESP.= 5mm P/ PAREDE	SEINFRA	M2	411,00	6,18	2.539,98
5.2	C3028	REBOCO C/ ARGAMASSA DE CIMENTO E AREIA PENEIRADA, TRAÇO 1:3	SEINFRA	M2	411,00	43,26	17.779,96
5.3	C0074	ALVENARIA DE TIJOLO CERÂMICO FURADO (9x19x19)cm C/ARGAMASSA MISTA DE CAL HIDRATADA, ESP=20 cm	SEINFRA	M2	12,24	104,79	1.282,63
5.4	C0054	ALVENARIA DE EMBASAMENTO DE PEDRA ARGAMASSADA	SEINFRA	M3	6,84	423,18	2.894,55
5.5	101158	ALVENARIA DE VEDAÇÃO DE BLOCOS DE GESSO DE 10X50X66CM (ESPESSURA 10CM) AF 05/2020	SINAPI	M2	19,50	80,93	1.578,14
5.6	C3534	MUTIRÃO MISTO - COBOGÓ ANTI-CHUVA (50X40)cm	SEINFRA	M2	6,00	64,13	384,78
6	COBERTA						46.877,97
6.1	C2460	TESOURA EM MASSARANDUBA C/ACESSÓRIOS	SEINFRA	M	29,90	119,60	3.576,04
6.2	C4460	MADEIRAMENTO P/ TELHA CERÂMICA - (RIPA, CAIBRO, LINHA)	SEINFRA	M2	262,71	88,30	24.963,29
	C4462	TELHA CERÂMICA	SEINFRA	M2	262,71	63,38	17.915,16
6.4	C0387	BEIRA E BICA EM TELHA COLONIAL	SEINFRA	M	64,50	11,93	769,49
6.5	C4463	CUMEEIRA TELHA CERÂMICA, EMBOÇADA	SEINFRA	M	64,50	26,55	1.712,48
6.6	C1461	IMPERMEABILIZAÇÃO DE ÁREAS SUJEITAS À UMIDADE C/ APLICAÇÃO DE DUAS DEMÃOS DE IMPERMEABILIZANTE ESTRUTURAL DILUÍDO C/ ÁGUA E EMULSÃO ADESIVA TRAÇO 12:4:1	SEINFRA	M2	12,15	11,40	138,51
7	REVESTIMENTO DE PAREDES						1.410,26
7.1	C4434	CERÂMICA ESMALTADA RETIFICADA C/ ARG. CIMENTO E AREIA ACIMA DE 30x30cm (900 cm²) - PEI-5/PEI-4 P/ PAREDE	SEINFRA	M2	11,52	113,64	1.309,13
7.2	C1427	REJUNTAMENTO C/ ARG. PRÉ-FABRICADA, JUNTA ENTRE 2mm E 6mm EM CERÂMICA, ACIMA DE 30x30 cm (900 cm²) E PORCELANATOS (PAREDE/PISO)	SEINFRA	M2	11,52	8,78	101,15
8	PISO						79.466,76
8.1	C1917	PISO DE CONCRETO FCK=15MPa ESP.= 12cm, ARMADO C/TELA DE AÇO	SEINFRA	M2	212,59	100,26	21.316,53
8.2	C1920	PISO INDUSTRIAL NATURAL ESP.= 12mm, INCLUS. POLIMENTO (INTERNO)	SEINFRA	M2	212,59	114,75	24.394,70
8.3	C3410	CALÇADA DE PROTEÇÃO EM CIMENTADO C/ BASE DE CONCRETO	SEINFRA	M2	122,00	278,66	33.752,52
9	PORTAS E ESQUADRIAS						7.678,63
9.1	C1988	PORTA INTERNA DE CEDRO LISA COMPLETA UMA FOLHA (0,90X2,10)m	SEINFRA	UN	4,00	859,89	3.439,56
9.2	C1958	PORTA DE FERRO COMPACTA, EM CHAPA, INCLUS. BATENTES E FERRAGENS	SEINFRA	M2	6,28	323,70	2.032,84
9.3	C3544	JANELA TIPO FICHA (1,40X1,10)m - MADEIRA MISTA - COMPLETA - PADRÃO POPULAR	SEINFRA	UN	1,00	334,68	334,68
9.4	C4830	JANELA BASCULANTE EM ALUMÍNIO ANODIZADO NATURAL, EXCLUSIVE VIDRO	SEINFRA	M2	4,45	420,55	1.871,45

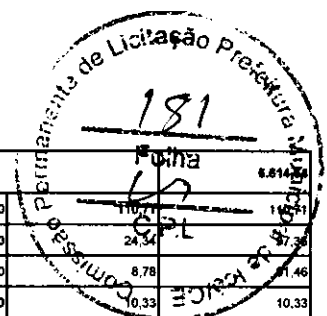

10								INSTALAÇÃO HIDROANITARIAS		
10.1	C2504	TORNEIRA DE PRESSÃO CROMADA LONGA P/PIA	SEINFRA	UN	1,00					
10.2	C2272	SIFÃO DE PVC RÍGIDO D= 2" (INSTALADO)	SEINFRA	UN	4,00					
10.3	C1242	ENGATE PLÁSTICO (INSTALADO)	SEINFRA	UN	7,00	8,78			61,46	
10.4	C0797	CHUVEIRO PLÁSTICO (INSTALADO)	SEINFRA	UN	1,00	10,33			10,33	
10.5	C1618	LAVATÓRIO DE LOUÇA BRANCA C/COLUNA, C/ TORNEIRA E ACESSÓRIOS	SEINFRA	UN	1,00	599,22			599,22	
10.6	C0348	BACIA DE LOUÇA BRANCA C/CAIXA ACOPLADA	SEINFRA	UN	1,00	741,43			741,43	
10.7	C1948	PONTO HIDRÁULICO, MATERIAL E EXECUÇÃO	SEINFRA	PT	2,00	214,28			428,56	
10.8	C1950	PONTO SANITÁRIO, MATERIAL E EXECUÇÃO	SEINFRA	PT	2,00	193,21			386,42	
10.9	C4929	CAIXA SIFONADA PVC 150 X 185 X 75MM, ACABAMENTO BRANCO (GRELHA OU TAMPA CEGA)	SEINFRA	UN	1,00	58,11			58,11	
10.10	C2832	FOSSA SÉPTICA E SUMIDOURO EM ALVENARIA	SEINFRA	UN	1,00	4.120,04			4.120,04	
11								INSTALAÇÕES ELÉTRICAS		9.963,70
11.1	97592	LUMINÁRIA TIPO PLAFON, DE SOBREPOR, COM 1 LÂMPADA LED DE 12/13 W, SEM REATOR - FORNECIMENTO E INSTALAÇÃO. AF_02/2020	SINAPI	UN	20,00	37,72			754,40	
11.2	C1947	PONTO ELÉTRICO, MATERIAL E EXECUÇÃO	SEINFRA	PT	28,00	229,58			6.428,24	
11.3	C4610	PROJETOR, EM LED (TEMPERATURA DE COR 4000K), CORPO EM ALUMÍNIO, LENTE EM ACRÍLICO E VEDAÇÃO EM SILICONE, GRAU DE PROTEÇÃO IP65, POTÊNCIA MÍNIMA 60W E MÁXIMA 70W, FLUXO LUMINOSO MÍNIMO 5.000LM, FATOR DE POTÊNCIA MÍNIMO 0,92	SEINFRA	UN	6,00	463,51			2.781,06	
12								PINTURA		30.360,60
12.1	C1208	EMASSAMENTO DE PAREDES INTERNAS 2 DEMÃOS C/MASSA DE PVA	SEINFRA	M2	234,30	11,85			2.776,46	
12.2	C1615	LATEX DUAS DEMÃOS EM PAREDES INTERNAS S/MASSA	SEINFRA	M2	618,11	19,36			11.978,97	
12.3	C2461	TEXTURA ACRÍLICA 1 DEMÃO EM PAREDES EXTERNAS	SEINFRA	M2	969,74	14,48			14.041,84	
12.4	C1280	ESMALTE DUAS DEMÃOS EM ESQUADRIAS DE MADEIRA	SEINFRA	M2	28,58	20,73			592,05	
12.5	C1279	ESMALTE DUAS DEMÃOS EM ESQUADRIAS DE FERRO	SEINFRA	M2	14,07	37,76			531,28	
12.6	102491	PINTURA DE PISO COM TINTA ACRÍLICA, APLICAÇÃO MANUAL, 2 DEMÃOS, INCLUSIVE FUNDO PREPARADOR. AF_05/2021	SINAPI	M2	32,00	13,75			440,00	
13								DIVERSOS		28.760,92
13.1	C0773	CHAPIM PRÉ-MOLDADO DE CONCRETO	SEINFRA	M2	16,60	111,45			1.850,07	
13.2	C4729	CERCA GRADIL NYLOFOR H=2,03M, MALHA 5 X 20CM - FIO 4,30MM, COM FIXADORES DE POLIAMIDA EM POSTE 40 X 60 MM CHUMBADOS EM BASE DE CONCRETO (EXCLUSIVE ESTA), REVESTIDOS EM POLIESTER POR PROCESSO DE PINTURA ELETROSTÁTICA (GRADIL E POSTE), NAS CORES VERDE OU BRANCA - FORNECIMENTO E INSTALAÇÃO	SEINFRA	M	28,50	254,07			7.241,00	
13.3	C0733	CERCA DE ARAME LISO 7 FIOS, MURETA C/ ALTURA DE 0,70M - FUNDAÇÃO E REBOÇO NAS 2 FACES	SEINFRA	M	58,00	265,84			15.407,12	
13.4	C4556	PORTÃO PIVOTANTE NYLOFOR, COMPOSTO DE QUADRO, PAINÉIS E ACESSÓRIOS COM PINTURA ELETROSTÁTICA COM TINTA POLIESTER, NAS CORES VERDE OU BRANCA, COM POSTE EM AÇO REVESTIDO, COR VERDE OU BRANCA - FORNECIMENTO E MONTAGEM	SEINFRA	M2	2,40	494,52			1.186,85	
13.5	C1628	LIMPEZA GERAL	SEINFRA	M2	282,71	10,88			3.075,88	
								VALOR BDI TOTAL:	62.674,68	
								VALOR ORÇAMENTO:	263.372,82	
								VALOR TOTAL:	316.047,38	

IMPORTA O VALOR TOTAL R\$ 316.047,38 (TREZENTOS E DEZESSEIS MIL E QUARENTA E SETE REAIS E TRINTA E OITO CENTAVOS)

Mariana Ruth P. Queiroz Londim
Eng. Civil
RN - Crea - RN nº 211711365-6
RR: 348370 CE



CRONOGRAMA FÍSICO-FINANCEIRO

OBRA:	REFORMA DA ESCOLA MUNICIPAL FRANCISCO DE ASSIS MARCOLINO	DATA:	01/04/2022	BDI:	20,00%
DESCRIÇÃO:	REFORMA DA ESCOLA MUNICIPAL FRANCISCO DE ASSIS MARCOLINO	FONTE:	SEINFRA	VERSÃO:	027.1 COM DESONERAÇÃO
LOCAL:	CONJUNTO BETA ICÓ/CE	SINAPI:		HORA:	83,85%
CLIENTE:	SECRETARIA DE EDUCAÇÃO				47,78%
					83,55%
					0,00%
					0,00%

ITEM	DESCRIÇÃO	VALOR (R\$)	MÊS 1	MÊS 2	MÊS 3	MÊS 4	Total parcela
1	SERVIÇOS PRELIMINARES	454,41	100,00%				100,00% 454,41
2	MOVIMENTAÇÃO DE TERRA	103,88	70,00%	30,00%			100,00% 103,88
3	DEMOLIÇÃO E RETIRADA	22.469,23	72,72%	31,16%			100,00% 22.469,23
4	FUNDAÇÃO E ESTRUTURA	552,97	100,00%				100,00% 552,97
5	PAREDES E PAINÉIS	26.459,94	50,00%	278,48	30,00%		100,00% 26.459,94
6	COBERTA	49.077,97	20,00%	13.228,97	7.937,98	10,00%	100,00% 49.077,97
7	REVESTIMENTO DE PAREDES	1.410,28	45,00%	20,00%	12.269,48	4.907,80	100,00% 1.410,28
8	PISO	79.465,75	15,00%	1.057,71	352,57	20,00%	100,00% 79.465,75
9	PORTAS E ESQUADRIAS	7.678,53	35,00%	27.813,01	23.839,73	15.993,15	100,00% 7.678,53
10	INSTALAÇÃO HIDROANITARIAS	6.614,64			3.839,27	3.839,28	100,00% 6.614,64
11	INSTALAÇÕES ELÉTRICAS	9.963,70	20,00%	1.322,93	3.968,78	1.322,93	100,00% 9.963,70
12	PINTURA	30.360,60	40,00%	3.985,48	3.487,30	2.480,92	100,00% 30.360,60
13	DIVERSOS	28.760,92	25,00%	7.590,15	15.180,30	7.590,15	100,00% 28.760,92
14	Benefícios e Despesas Indiretas (BDI)	52.674,56	10,00%	2.876,09	7.190,23	11.504,37	100,00% 52.674,56
			24,95%	27,49%	29,04%	16,00%	
		316.047,38	13.089,63	14.484,43	15.612,74	9.507,78	
			78.535,51	86.777,14	93.678,39	57.056,54	
			78.535,51	165.312,65	258.991,04	316.047,38	

IMPORTA O VALOR TOTAL R\$ 316.047,38 (TREZENTOS E DEZESSEIS MIL E QUARENTA E SETE REAIS E TRINTA E OITO CENTAVOS)

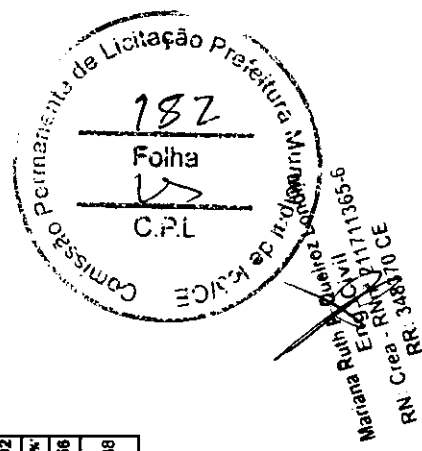

Handwritten signature and initials

RESUMO DO ORÇAMENTO

	OBRA:	REFORMA DA ESCOLA MUNICIPAL FRANCISCO DE ASSIS MARCOLINO	DATA : 01/04/2022		BDI : 20.00%	
	DESCRIÇÃO:	REFORMA DA ESCOLA MUNICIPAL FRANCISCO DE ASSIS MARCOLINO	FONTE	VERSÃO	HORA	MES
	LOCAL:	CONJUNTO BETA ICÓ /CE	SEINFRA	027.1 COM DESONERAÇÃO	83,86%	47,76%
	CLIENTE:	SECRETARIA DE EDUCAÇÃO	SINAPI	2022/02 COM DESONERAÇÃO	83,55%	47,46%
				COMPOSIÇÕES PRÓPRIAS	0,00%	0,00%

1	SERVIÇOS PRELIMINARES		454,41	0,14
2	MOVIMENTAÇÃO DE TERRA		103,88	0,03
3	DEMOLIÇÃO E RETIRADA		22.489,23	7,11
4	FUNDAÇÃO E ESTRUTURA		552,97	0,17
5	PAREDES E PAINÉIS		26.459,94	8,37
6	COBERTA		49.077,97	15,53
7	REVESTIMENTO DE PAREDES		1.410,28	0,45
8	PISO		79.466,75	25,14
9	PORTAS E ESQUADRIAS		7.678,53	2,43
10	INSTALAÇÃO HIDROANITARIAS		6.614,64	2,09
11	INSTALAÇÕES ELÉTRICAS		9.963,70	3,15
12	PINTURA		30.380,60	9,61
	DIVERSOS		28.780,92	9,10
	Benefícios e Despesas Indiretas (BDI)		52.674,56	16,67
			VALOR BDI TOTAL:	100,00
			VALOR ORÇAMENTO:	263.372,82
			VALOR TOTAL:	316.047,38

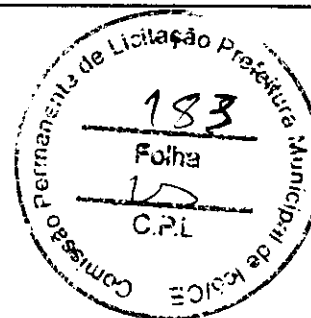

Mariana Ruth Queiroz Londim
 Eng. Civil
 RN: Crea - RNM 211711365-6
 RR: 348370 CE



MEMÓRIAS DE CÁLCULO

OBRA:	REFORMA DA ESCOLA MUNICIPAL FRANCISCO DE ASSIS MARCOLINO	DATA:	01/04/2022	SOL:	20,00%	
DESCRIÇÃO:	REFORMA DA ESCOLA MUNICIPAL FRANCISCO DE ASSIS MARCOLINO	FONTE:	VERSÃO	HORA	RES	RES.
LOCAL:	CONJUNTO BETA ICÓ /CE	SEM-FRA	027.1 COM DESONERAÇÃO	83,85%	47,78%	05/2021
CLIENTE:	SECRETARIA DE EDUCAÇÃO	SINAPI	2022/02 COM DE ONERAÇÃO	83,55%	47,48%	03/2022
			COMPOSIÇÕES PRÓPRIAS	0,00%	0,00%	

1.1. C1937 - PLACAS PADRÃO DE OBRA (M2)

			QTD
PLACA DE OBRA	1,5*2	3,90000000	3,90
			3,90

2.1. C1256 - ESCAVAÇÃO MANUAL CAMPO ABERTO EM TERRA ATÉ 2M (M3)

			QTD
FRENTE DA ESCOLA	28,50*0,40*0,20	2,28000000	2,28
			2,28

3.1. C1052 - DEMOLIÇÃO DE ESTRUTURA DE MADEIRA P/TELHADOS (M2)

			QTD
COBERTA ESCOLA	282,71	282,71000000	282,71
			282,71

3.2. C1045 - DEMOLIÇÃO DE COBERTURA C/TELHAS CERÂMICAS (M2)

			QTD
COBERTA ESCOLA	282,71	282,71000000	282,71
			282,71

3.3. C1066 - DEMOLIÇÃO DE PISO CIMENTADO SOBRE LASTRO DE CONCRETO (M2)

			QTD
CORREDOR, SALA 01, SALA 02, SALA 03, SECRETARIA, SALÃO E AREA DE RECREAÇÃO	231,25	231,25000000	231,25
			231,25

3.4. C1043 - DEMOLIÇÃO DE ALVENARIA DE TUALOS S/ REAPROVEITAMENTO (M3)

			QTD
FRENTE DA ESCOLA	27*0,15*0,6	2,43000000	2,43
BANHEIRO	0,28*3,2*0,15	0,13000000	0,13
			2,56

3.5. 97628 - DEMOLIÇÃO DE LAJES, DE FORMA MANUAL, SEM REAPROVEITAMENTO. AF_12/2017 (M3)

			QTD
LAJE DA SECRETARIA	14,46*0,15	2,17000000	2,17
			2,17

3.6. C2210 - RETIRADA DE PORTAS E JANELAS, INCLUSIVE BATENTES (M2)

			QTD
PORTA DE 0,90 X 2,10	0,90*2,10*4	7,56000000	7,56
JANELA SECRETARIA	1*1,5*1	1,50000000	1,50
			9,06

3.7. C1070 - DEMOLIÇÃO DE REVESTIMENTO C/ARGAMASSA (M2)

			QTD
EM DIVERSOS AMBIENTES	274*1,5	411,00000000	411,00
			411,00

3.8. C1047 - DEMOLIÇÃO DE COBOGÓS (M2)

			QTD
COBOGOS QUEBRADO	6	6,00000000	6,00
			6,00

3.9. C4913 - REMOÇÃO DE PINTURA LÁTEX (RASPAGEM E/OU LIXAMENTO E/OU ESCOVAÇÃO) (M2)

			QTD
AMBIENTES INTERIOR E EXTERNOS	274*1,6	438,40000000	438,40
			438,40



Handwritten signature and initials at the bottom right of the page.

4.1. C4291 - CONCRETO MOLDADO "IN LOCO" FCK ACIMA DE 10 MPa, INCLUSIVE LANÇAMENTO E CURA (M3)

			QTD
PILARETES DA FRENTE	0,15*0,15*1*10	0,23000000	0,23
			0,23

4.2. C0216 - ARMADURA CA-50A MÉDIA D= 6,3 A 10,0mm (KG)

			QTD
PILARETES DO ENTORNO DA ESCOLA	10*4*0,6*0,56	13,44000000	13,44
ESTRIBO DOS PILARES	10*4*0,25	10,00000000	10,00
			23,44

4.3. C1400 - FORMA DE TÁBUAS DE 1" DE 3A. P/FUNDAÇÕES UTIL. 5 X (M2)

			QTD
PILARES DO ENTORNO	0,4*0,30*9	1,08000000	1,08
			1,08

5.1. C0776 - CHAPISCO C/ ARGAMASSA DE CIMENTO E AREIA S/PENEIRAR TRAÇO 1:3 ESP.= 5mm P/ PAREDE (M2)

			QTD
VARIOS AMBIENTES	411	411,00000000	411,00
			411,00

C3028 - REBOCO C/ ARGAMASSA DE CIMENTO E AREIA PENEIRADA, TRAÇO 1:3 (M2)

			QTD
VARIOS AMBIENTES	411	411,00000000	411,00
			411,00

5.3. C0074 - ALVENARIA DE TIJOLO CERÂMICO FURADO (9x19x19)cm C/ARGAMASSA MISTA DE CAL HIDRATADA ESP=20 cm (M2)

			QTD
BANHEIRO	0,28*3,00	0,84000000	0,84
FACHADA (MURETA)	28,5*0,40	11,40000000	11,40
			12,24

5.4. C0054 - ALVENARIA DE EMBASAMENTO DE PEDRA ARGAMASSADA (M3)

			QTD
FRENTE ESCOLA	28,50*0,4*0,6	6,84000000	6,84
			6,84

5.5. 101158 - ALVENARIA DE VEDAÇÃO DE BLOCOS DE GESSO DE 10X50X66CM (ESPESSURA 10CM). AF_05/2020 (M2)

			QTD
SECRETARIA	6,5*3	19,50000000	19,00
			19,00

5.6. C3534 - MUTIRÃO MISTO - COBOGÓ ANTI-CHUVA (50X40)cm (M2)

			QTD
TROCA DE COMBOGO	6	6,00000000	6,00
			6,00

6.1. C2460 - TESOURA EM MASSARANDUBA C/ACESSÓRIOS (M)

			QTD
COBERTA TESOURA	29,90	29,90000000	29,90
			29,90

6.2. C4460 - MADEIRAMENTO P/ TELHA CERÂMICA - (RIPA, CAIBRO, LINHA) (M2)

			QTD
COBERTA	282,71	282,71000000	282,71
			282,71

6.3. C4462 - TELHA CERÂMICA (M2)

			QTD
COBERTA	282,71	282,71000000	282,71
			282,71



Handwritten marks and signatures at the bottom right of the page.

6.4. C0387 - BEIRA E BICA EM TELHA COLONIAL (M)

			QTD
COBERTA	64,5	64,50000000	64,80
			64,80

6.5. C4463 - CUMEEIRA TELHA CERÂMICA, EMBOÇADA (M)

			QTD
COBERTA	64,5	64,50000000	64,80
			64,80

6.6. C1461 - IMPERMEABILIZAÇÃO DE ÁREAS SUJEITAS À UMIDADE C/ APLICAÇÃO DE DUAS DEMÃOS DE IMPERMEABILIZANTE ESTRUTURAL DILUÍDO C/ ÁGUA E EMULSÃO ADESIVA TRAÇO 12:4:1 (M2)

			QTD
CALHA	13,5*0,9	12,15000000	12,18
			12,18

7.1. C4434 - CERÂMICA ESMALTADA RETIFICADA C/ ARG. CIMENTO E AREIA ACIMA DE 30x30cm (900 cm²) - PEI-5/PEI-4 P/ PAREDE (M2)

			QTD
BANHEIRO PROFESSOR	6,4*1,8	11,52000000	11,82
			11,82

C1427 - REJUNTAMENTO C/ ARG. PRÉ-FABRICADA, JUNTA ENTRE 2mm E 6mm EM CERÂMICA, ACIMA DE 30x30 cm (900 cm²) E PORCELANATOS (PAREDE/PISO) (M2)

			QTD
BANHEIRO PROFESSOR	6,4*1,8	11,52000000	11,82
			11,82

8.1. C1917 - PISO DE CONCRETO FCK=15MPa ESP.= 12cm, ARMADO C/TELA DE AÇO (M2)

			QTD
PISO DE DIVERSAS SALAS	196,59	196,59000000	196,80
HALL SALAS	16	16,00000000	16,00
			212,80

8.2. C1920 - PISO INDUSTRIAL NATURAL ESP.= 12mm, INCLUS. POLIMENTO (INTERNO) (M2)

			QTD
PISO DE DIVERSAS SALAS	196,59	196,59000000	196,80
ENTRADA HALL	16	16,00000000	16,00
			212,80

8.3. C3410 - CALÇADA DE PROTEÇÃO EM CIMENTADO C/ BASE DE CONCRETO (M2)

			QTD
CALÇADA FRENTE	1,00*27	27,00000000	27,00
CALÇADA ENTORNO	1,00*95	95,00000000	95,00
			122,00

9.1. C1988 - PORTA INTERNA DE CEDRO LISA COMPLETA UMA FOLHA (0.90X 2.10)m (UN)

			QTD
PORTA 0,90 x 2,10	4,0	4,00000000	4,00
			4,00

9.2. C1958 - PORTA DE FERRO COMPACTA EM CHAPA, INCLUS. BATENTES E FERRAGENS (M2)

			QTD
PORTAO DE ENTRADA	1,0*2,60*1,0	2,60000000	2,80
PORTAO DOS FUNDOS	1,47*2,5*1	3,68000000	3,88
			6,28

9.3. C3544 - JANELA TIPO FICHA (1.40X1.10)m - MADEIRA MISTA - COMPLETA - PADRÃO POPULAR (UN)

			QTD
JANELA PARA SALA DOS PROFESSORES	1	1,00000000	1,00
			1,00

9.4. C4830 - JANELA BASCULANTE EM ALUMÍNIO ANODIZADO NATURAL, EXCLUSIVE VIDRO (M2)

			QTD

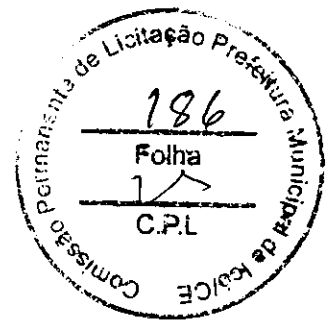

Handwritten signature and initials.



JANELA ENTRADA	1,72*0,80	1,38000000	1,38
JANELA ENTRADA	1,96*0,80	1,57000000	1,87
JANELA DOS FUNDOS	1,50*1	1,50000000	1,80
			4,45

10.1. C2504 - TORNEIRA DE PRESSÃO CROMADA LONGA P/PIA (UN)

			QTD
TORNEIRA	1	1,00000000	1,00
			1,00

10.2. C2272 - SIFÃO DE PVC RÍGIDO D= 2" (INSTALADO) (UN)

			QTD
SIFÃO	4	4,00000000	4,00
			4,00

10.3. C1242 - ENGATE PLÁSTICO (INSTALADO) (UN)

			QTD
ENGATE	7	7,00000000	7,00
			7,00

10.4. C0797 - CHUVEIRO PLÁSTICO (INSTALADO) (UN)

			QTD
CHUVEIRO	1,0	1,00000000	1,00
			1,00

10.5. C1618 - LAVATÓRIO DE LOUÇA BRANCA C/COLUNA, C/ TORNEIRA E ACESSÓRIOS (UN)

			QTD
LAVATORIO PROFESSORES	1	1,00000000	1,00
			1,00

10.6. C0348 - BACIA DE LOUÇA BRANCA C/CAIXA ACOPLADA (UN)

			QTD
BACIA DE LOUÇA	1,0	1,00000000	1,00
			1,00

10.7. C1948 - PONTO HIDRÁULICO, MATERIAL E EXECUÇÃO (PT)

			QTD
BANHEIRO	2	2,00000000	2,00
			2,00

10.8. C1950 - PONTO SANITÁRIO, MATERIAL E EXECUÇÃO (PT)

			QTD
BANHEIRO PROFESSOR	2	2,00000000	2,00
			2,00

10.9. C4929 - CAIXA SIFONADA PVC 150 X 185 X 75MM, ACABAMENTO BRANCO (GRELHA OU TAMPA CEGA) (UN)

			QTD
CAIXA SIFONADA	1,0	1,00000000	1,00
			1,00

10.10. C2832 - FOSSA SÉPTICA E SUMIDOURO EM ALVENARIA (UN)

			QTD
FOSSA SÉPTICA	1,0	1,00000000	1,00
			1,00

11.1. 97592 - LUMINÁRIA TIPO PLAFON, DE SOBREPOR, COM 1 LÂMPADA LED DE 12/13 W, SEM REATOR - FORNECIMENTO E INSTALAÇÃO. AF_02/2020 (UN)

			QTD
LUMINARIA	20	20,00000000	20,00
			20,00

11.2. C1947 - PONTO ELÉTRICO, MATERIAL E EXECUÇÃO (PT)

			QTD
DIVERSOS PONTOS	28	28,00000000	28,00
			28,00

Handwritten signature and initials in the bottom right corner of the page.

11.3. C4810 - PROJETOR, EM LED (TEMPERATURA DE COR 4000K), CORPO EM ALUMÍNIO, LENTE EM ACRÍLICO E VEDAÇÃO EM SILICONE, GRAU DE PROTEÇÃO IP65, POTÊNCIA MÍNIMA 60W E MÁXIMA 70W, FLUXO LUMINOSO MÍNIMO 5.000LM, FATOR DE POTÊNCIA MÍNIMO 0,92 (UN)

			QTD
PARTE EXTERNA	6	8,00000000	4,00
			6,00

12.1. C1208 - EMASSAMENTO DE PAREDES INTERNAS 2 DEMÃOS C/MASSA DE PVA (M2)

			QTD
PINTURA INTERNA	234,30	234,30000000	234,30
			234,30

12.2. C1615 - LATEX DUAS DEMÃOS EM PAREDES INTERNAS S/MASSA (M2)

			QTD
SALA 1	24,42*3,23	78,88000000	78,88
SALA 2	23,84*3,23	77,00000000	77,00
SALA 3	23,76*3,23	76,74000000	76,74
SECRETARIA	16,64*3,23	53,75000000	53,75
COZINHA	18,79*3,23	60,69000000	60,69
DESPENSA	9,32*3,23	30,10000000	30,10
SALÃO	51,82*3,23	167,38000000	167,38
BANHEIRO FEMININO	4,20*2	8,40000000	8,40
BANHEIRO MASCULINO	4,20*2	8,40000000	8,40
BANHEIRO PROFESSORES	5*2	10,00000000	10,00
SALA DOS PROFESSORES	14,48*3,23	46,77000000	46,77
			618,11

12.3. C2461 - TEXTURA ACRÍLICA 1 DEMÃO EM PAREDES EXTERNAS (M2)

			QTD
PAREDE EXTERNA DA ESCOLA	243,30*3,23	785,86000000	785,86
MURO INTERNO	131,34*0,7	91,94000000	91,94
MURO EXTERNO	131,34*0,7	91,94000000	91,94
			969,74

12.4. C1280 - ESMALTE DUAS DEMÃOS EM ESQUADRIAS DE MADEIRA (M2)

			QTD
PORTA 0,60 X 2,10	0,60*2,10*2*3	7,56000000	7,56
PORTA 0,70 X 2,10	0,70*2,10*2*2	5,88000000	5,88
PORTA DE 0,90 X 2,10	0,90*2,10*2*4	15,12000000	15,12
			28,56

12.5. C1279 - ESMALTE DUAS DEMÃOS EM ESQUADRIAS DE FERRO (M2)

			QTD
PORTA DA COZINHA	0,80*2,10*2	3,36000000	3,36
GRADE DE PROTEÇÃO DA COZINHA	0,90*2,10*2	3,78000000	3,78
PORTAO DE ENTRADA	1*2,73*2	5,46000000	5,46
PORTAO DOS FUNDOS	1,47*0,5*2	1,47000000	1,47
			14,07

12.6. 102491 - PINTURA DE PISO COM TINTA ACRÍLICA, APLICAÇÃO MANUAL, 2 DEMÃOS, INCLUSO FUNDO PREPARADOR. AF_05/2021 (M2)

			QTD
PISOS EXTERNOS	32	32,00000000	32,00
			32,00

13.1. C0773 - CHAPIM PRÉ-MOLDADO DE CONCRETO (M2)

			QTD
CHAPIM DO CORREDOR DE ENTRADA	16,60	16,60000000	16,60
			16,60

13.2. C4729 - CERCA/GRADIL NYLOFOR H=2,03M, MALHA 5 X 20CM - FIO 4,30MM, COM FIXADORES DE POLIAMIDA EM POSTE 40 x 60 MM CHUMBADOS EM BASE DE CONCRETO (EXCLUSIVE ESTA), REVESTIDOS EM POLIESTER POR PROCESSO DE PINTURA ELETROSTÁTICA (GRADIL E POSTE), NAS CORES VERDE OU BRANCA - FORNECIMENTO E INSTALAÇÃO (M)

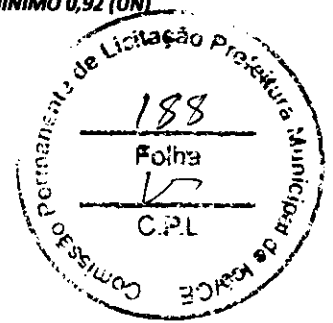

Handwritten signature and initials.

		QTD	
FRENTE	28,50	28,50000000	28,50
			28,50

13.3. C0733 - CERCA DE ARAME LISO 7 FIOS, MURETA C/ ALTURA DE 0,70M - FUNDAÇÃO E REBOCO NAS 2 FACES (M)

		QTD	
CONTORNO DA ESCOLA	29,50+28,50	58,00000000	58,00
			58,00

13.4. C4556 - PORTÃO PIVOTANTE NYLOFOR, COMPOSTO DE QUADRO, PAINÉIS E ACESSÓRIOS COM PINTURA ELETROSTÁTICA COM TINTA POLIESTER, NAS CORES VERDE OU BRANCA, COM POSTE EM AÇO REVESTIDO, COR VERDE OU BRANCA - FORNECIMENTO E MONTAGEM (M2)

		QTD	
PORTAO DE ENTRADA	1,20*2	2,40000000	2,40
			2,40

13.5. C1628 - LIMPEZA GERAL (M2)

		QTD	
LIMPEZA GERAL	282,71	282,71000000	282,71
			282,71



Mariana Ruth P. Queiroz Londim
Eng. Civil
RN: Crea - RNnº 211711365-6
RR: 348370 CE

x
u
p



RELATÓRIO ANALÍTICO - COMPOSIÇÕES DE CUSTOS

OBRA:	REFORMA DA ESCOLA MUNICIPAL FRANCISCO DE ASSIS MARCOLINO	DATA:	01/04/2022	BDI:	20,00%	
DESCRIÇÃO:	REFORMA DA ESCOLA MUNICIPAL FRANCISCO DE ASSIS MARCOLINO	FONTE	VERSÃO	HORA	MES	REF.
LOCAL:	CONJUNTO BETA ICÓ / CE	SEINFRA	027.1 COM DESONERAÇÃO	83,85%	47,76%	05/2021
CLIENTE:	SECRETARIA DE EDUCAÇÃO	SINAPI:	2022/02 COM DESONERAÇÃO	63,55%	47,46%	03/2022
			COMPOSIÇÕES PRÓPRIAS	0,00%	0,00%	

1.1. C1937 - PLACAS PADRÃO DE OBRA (M2)

MAO DE OBRA		FONTE	UNID	COEFICIENTE	PREÇO UNITÁRIO	TOTAL
12543	SERVENTE	SEINFRA	H	2,00000000	15,5500	31,1000
TOTAL MAO DE OBRA:						31,1000
MATERIAL		FONTE	UNID	COEFICIENTE	PREÇO UNITÁRIO	TOTAL
10537	CHAPA DE AÇO GALVANIZADA ESP. 0.3MM	SEINFRA	M2	1,02000000	35,5900	36,3018
11100	ESMALTE SINTETICO	SEINFRA	M	1,00000000	24,9900	24,9900
11691	PONTALETE / BARROTE DE 3"x3"	SEINFRA	M	4,50000000	12,6100	56,7450
11725	PREGO 15X15 (1.1/4" x 13) (APROXIMADAMENTE 672UN/KG)	SEINFRA	M	0,15000000	15,5400	2,3310
TOTAL MATERIAL:						120,3678
VALOR:						151,47

2.1. C1256 - ESCAVAÇÃO MANUAL CAMPO ABERTO EM TERRA ATÉ 2M (M3)

MAO DE OBRA		FONTE	UNID	COEFICIENTE	PREÇO UNITÁRIO	TOTAL
12543	SERVENTE	SEINFRA	H	2,93000000	15,5500	45,5615
TOTAL MAO DE OBRA:						45,5615
VALOR:						45,56

3.1. C1052 - DEMOLIÇÃO DE ESTRUTURA DE MADEIRA P/TELHADOS (M2)

MAO DE OBRA		FONTE	UNID	COEFICIENTE	PREÇO UNITÁRIO	TOTAL
10041	AJUDANTE DE CARPINTEIRO	SEINFRA	H	1,30000000	16,7700	21,8010
10498	CARPINTEIRO	SEINFRA	H	0,13000000	20,7700	2,7001
TOTAL MAO DE OBRA:						24,5011
VALOR:						24,50

3.2. C1045 - DEMOLIÇÃO DE COBERTURA C/TELHAS CERÂMICAS (M2)

MAO DE OBRA		FONTE	UNID	COEFICIENTE	PREÇO UNITÁRIO	TOTAL
12391	PEDREIRO	SEINFRA	H	0,08000000	20,7700	1,2462
12543	SERVENTE	SEINFRA	H	0,80000000	15,5500	9,3300
TOTAL MAO DE OBRA:						10,5762
VALOR:						10,58

3.3. C1066 - DEMOLIÇÃO DE PISO CIMENTADO SOBRE LASTRO DE CONCRETO (M2)

MAO DE OBRA		FONTE	UNID	COEFICIENTE	PREÇO UNITÁRIO	TOTAL
12391	PEDREIRO	SEINFRA	H	0,13000000	20,7700	2,7001
12543	SERVENTE	SEINFRA	H	1,30000000	15,5500	20,2150
TOTAL MAO DE OBRA:						22,9151
VALOR:						22,92

3.4. C1043 - DEMOLIÇÃO DE ALVENARIA DE TIJOLOS S/ REAPROVEITAMENTO (M3)

MAO DE OBRA		FONTE	UNID	COEFICIENTE	PREÇO UNITÁRIO	TOTAL
12391	PEDREIRO	SEINFRA	H	0,30000000	20,7700	6,2310
12543	SERVENTE	SEINFRA	H	3,00000000	15,5500	46,6500
TOTAL MAO DE OBRA:						52,8810
VALOR:						52,88

3.5. 97628 - DEMOLIÇÃO DE LAJES, DE FORMA MANUAL, SEM REAPROVEITAMENTO. AF_12/2017 (M3)

SERVICO		FONTE	UNID	COEFICIENTE	PREÇO UNITÁRIO	TOTAL
88309	PEDREIRO COM ENCARGOS COMPLEMENTARES	SINAPI	H	1,11180000	20,82	23,14
88316	SERVENTE COM ENCARGOS COMPLEMENTARES	SINAPI	H	11,48820000	16,57	190,35
TOTAL SERVICOS:						213,49
VALOR:						213,49

3.6. C2210 - RETIRADA DE PORTAS E JANELAS, INCLUSIVE BATENTES (M2)

MAO DE OBRA		FONTE	UNID	COEFICIENTE	PREÇO UNITÁRIO	TOTAL
12391	PEDREIRO	SEINFRA	H	0,08000000	20,7700	1,6616
12543	SERVENTE	SEINFRA	H	0,80000000	15,5500	12,4400
TOTAL MAO DE OBRA:						14,1016

VALOR: 14,10

3.7. C1070 - DEMOLIÇÃO DE REVESTIMENTO C/ARGAMASSA (M2)

MAO DE OBRA		FORNTE	UNID	COEFICIENTE	PREÇO UNITÁRIO	TOTAL
12391	PEDREIRO	SEINFRA	H	0,05000000	20,7700	1,0385
12543	SERVENTE	SEINFRA	H	0,50000000	15,5500	7,7750
TOTAL MAO DE OBRA:						8,8135
VALOR:						8,81

3.8. C1047 - DEMOLIÇÃO DE COBOGÓS (M2)

MAO DE OBRA		FORNTE	UNID	COEFICIENTE	PREÇO UNITÁRIO	TOTAL
12391	PEDREIRO	SEINFRA	H	0,30000000	20,7700	6,2310
12543	SERVENTE	SEINFRA	H	1,60000000	15,5500	23,3250
TOTAL MAO DE OBRA:						29,5560
VALOR:						29,56

3.9. C4913 - REMOÇÃO DE PINTURA LÁTEX (RASPAGEM E/OU LIXAMENTO E/OU ESCOVAÇÃO) (M2)

MAO DE OBRA		FORNTE	UNID	COEFICIENTE	PREÇO UNITÁRIO	TOTAL
12543	SERVENTE	SEINFRA	H	0,40000000	15,5500	6,2200
TOTAL MAO DE OBRA:						6,2200
VALOR:						6,22

C4291 - CONCRETO MOLDADO "IN LOCO" FCK ACIMA DE 10 MPa, INCLUSIVE LANÇAMENTO E CURA (M3)

EQUIPAMENTO		FORNTE	UNID	COEFICIENTE	PREÇO UNITÁRIO	TOTAL
10788	VIBRADOR DE IMERSÃO C/MOTOR ELÉTRICO (CHP)	SEINFRA	H	0,28000000	1,8387	0,4255
TOTAL EQUIPAMENTO:						0,4255
MAO DE OBRA		FORNTE	UNID	COEFICIENTE	PREÇO UNITÁRIO	TOTAL
12391	PEDREIRO	SEINFRA	H	1,50000000	20,7700	31,1550
12543	SERVENTE	SEINFRA	H	3,50000000	15,5500	54,4250
TOTAL MAO DE OBRA:						85,5800
MATERIAL		FORNTE	UNID	COEFICIENTE	PREÇO UNITÁRIO	TOTAL
17487	CAMINHÃO BETONEIRA 5 M3	SEINFRA	H	0,30000000	105,5700	31,6710
TOTAL MATERIAL:						31,6710
SERVICO		FORNTE	UNID	COEFICIENTE	PREÇO UNITÁRIO	TOTAL
C0838	CONCRETO P/VIBR., FCK 10 MPa COM AGREGADO ADQUIRIDO	SEINFRA	M3	1,05000000	375,3300	394,0965
C1604	LANÇAMENTO E APLICAÇÃO DE CONCRETO S/ ELEVAÇÃO	SEINFRA	M3	1,05000000	134,8400	141,5820
TOTAL SERVICO:						535,6785
VALOR:						653,38

4.2. C0216 - ARMADURA CA-50A MÉDIA D= 6,3 A 10,0mm (KG)

MAO DE OBRA		FORNTE	UNID	COEFICIENTE	PREÇO UNITÁRIO	TOTAL
10040	AJUDANTE DE ARMADOR/FERREIRO	SEINFRA	H	0,08000000	16,7700	1,3416
10121	ARMADOR/FERREIRO	SEINFRA	H	0,08000000	20,7700	1,6618
TOTAL MAO DE OBRA:						3,0032
MATERIAL		FORNTE	UNID	COEFICIENTE	PREÇO UNITÁRIO	TOTAL
10103	ARAME RECOZIDO N.18 BWG	SEINFRA	KG	0,02000000	10,0500	0,2010
10163	AÇO CA-50	SEINFRA	KG	1,15000000	9,5000	10,9250
TOTAL MATERIAL:						11,1260
VALOR:						14,13

4.3. C1400 - FORMA DE TÁBUAS DE 1" DE 3A. P/FUNDAÇÕES UTIL. 5 X (M2)

MAO DE OBRA		FORNTE	UNID	COEFICIENTE	PREÇO UNITÁRIO	TOTAL
10041	AJUDANTE DE CARPINTEIRO	SEINFRA	H	1,30000000	16,7700	21,8010
10498	CARPINTEIRO	SEINFRA	H	1,30000000	20,7700	27,0010
TOTAL MAO DE OBRA:						48,8020
MATERIAL		FORNTE	UNID	COEFICIENTE	PREÇO UNITÁRIO	TOTAL
10965	DESMOLDANTE PARA FORMAS	SEINFRA	L	0,40000000	7,3500	2,9400
11728	PREGO 18X27 (2.1/2" X 10) (APROXIMADAMENTE 198UN/KG)	SEINFRA	KG	0,15000000	13,6000	2,0700
11846	SARRAFO DE 1"X4"	SEINFRA	M	0,50000000	4,7400	2,3700
11916	TABUA DE 1" DE 3A. - L = 30cm	SEINFRA	M	1,00000000	10,0100	10,0100
TOTAL MATERIAL:						17,3800
VALOR:						66,19

5.1. C0776 - CHAPISCO C/ ARGAMASSA DE CIMENTO E AREIA S/PENEIRAR TRAÇO 1:3 ESP.= 5mm P/ PAREDE (M2)

MAO DE OBRA		FORNTE	UNID	COEFICIENTE	PREÇO UNITÁRIO	TOTAL
12391	PEDREIRO	SEINFRA	H	0,10000000	20,7700	2,0770
12543	SERVENTE	SEINFRA	H	0,15000000	15,5500	2,3325
TOTAL MAO DE OBRA:						4,4095

MATERIAL		FORNTE	UNID	COEFICIENTE	PREÇO UNITÁRIO	TOTAL
10109	AREIA MEDIA	SEINFRA	M3	0,00810000	67,5000	0,4118
10805	CIMENTO PORTLAND	SEINFRA	KG	2,43000000	0,5600	1,3608
TOTAL MATERIAL:						1,7726
VALOR:						6,18

5.2. C3028 - REBOCO C/ ARGAMASSA DE CIMENTO E AREIA PENEIRADA, TRAÇO 1:3 (M2)

MAO DE OBRA		FORNTE	UNID	COEFICIENTE	PREÇO UNITÁRIO	TOTAL
12391	PEDREIRO	SEINFRA	H	0,80000000	20,7700	12,4620
12543	SERVENTE	SEINFRA	H	0,80000000	15,5500	9,3300
TOTAL MAO DE OBRA:						21,7920

SERVICO		FORNTE	UNID	COEFICIENTE	PREÇO UNITÁRIO	TOTAL
C0164	ARGAMASSA DE CIMENTO E AREIA PEN. TRAÇO 1:3	SEINFRA	M3	0,02500000	858,8400	21,4710
TOTAL SERVICO:						21,4710
VALOR:						43,26

5.3. C0074 - ALVENARIA DE TIJOLO CERÂMICO FURADO (9x19x19)cm C/ARGAMASSA MISTA DE CAL HIDRATADA ESP=20 cm (M2)

MAO DE OBRA		FORNTE	UNID	COEFICIENTE	PREÇO UNITÁRIO	TOTAL
12391	PEDREIRO	SEINFRA	H	1,50000000	20,7700	31,1550
12543	SERVENTE	SEINFRA	H	1,84000000	15,5500	28,6120
TOTAL MAO DE OBRA:						59,7670

MATERIAL		FORNTE	UNID	COEFICIENTE	PREÇO UNITÁRIO	TOTAL
10109	AREIA MEDIA	SEINFRA	M3	0,04130000	67,5000	2,7878
10441	CAL HIDRATADA	SEINFRA	KG	6,19000000	1,1000	6,8090
10805	CIMENTO PORTLAND	SEINFRA	KG	6,19000000	0,5600	3,4664
12081	TIJOLO CERÂMICO FURADO 9X19X19CM	SEINFRA	UN	47,00000000	0,6800	31,9800
TOTAL MATERIAL:						48,0232
VALOR:						104,79

5.4. C0054 - ALVENARIA DE EMBASAMENTO DE PEDRA ARGAMASSADA (M3)

MAO DE OBRA		FORNTE	UNID	COEFICIENTE	PREÇO UNITÁRIO	TOTAL
12391	PEDREIRO	SEINFRA	H	6,00000000	20,7700	124,6200
12543	SERVENTE	SEINFRA	H	9,00000000	15,5500	139,9500
TOTAL MAO DE OBRA:						264,5700

MATERIAL		FORNTE	UNID	COEFICIENTE	PREÇO UNITÁRIO	TOTAL
10109	AREIA MEDIA	SEINFRA	M3	0,36480000	67,5000	24,6240
10805	CIMENTO PORTLAND	SEINFRA	KG	109,50000000	0,5600	61,3200
11600	PEDRA DE MÃO (RACHÃO)	SEINFRA	M3	1,10000000	66,0600	72,6660
TOTAL MATERIAL:						158,6100
VALOR:						423,18

5.5. 101158 - ALVENARIA DE VEDAÇÃO DE BLOCOS DE GESSO DE 10X50X68CM (ESPESSURA 10CM). AF_05/2020 (M2)

MATERIAL		FORNTE	UNID	COEFICIENTE	PREÇO UNITÁRIO	TOTAL
00034583	BLOCO DE GESSO COMPACTO / MACICO, BRANCO, E = 10 CM, DIMENSOES *67 X 50* CM	SINAPI	M2	1,02700000	62,71	64,40
00044324	GESSO COLA, EM PO, PARA FIXACAO DE MOLDURAS, SANCAS E BLOCOS DE GESSO	SINAPI	KG	0,01000000	3,01	0,03
TOTAL MATERIAL:						64,43

SERVICO		FORNTE	UNID	COEFICIENTE	PREÇO UNITÁRIO	TOTAL
88309	PEDREIRO COM ENCARGOS COMPLEMENTARES	SINAPI	H	0,56700000	20,82	11,80
88316	SERVENTE COM ENCARGOS COMPLEMENTARES	SINAPI	H	0,28400000	16,57	4,70
TOTAL SERVICO:						16,50
VALOR:						80,93

5.6. C3534 - MUTIRÃO MISTO - COBOGÓ ANTI-CHUVA (50X40)cm (M2)

MAO DE OBRA		FORNTE	UNID	COEFICIENTE	PREÇO UNITÁRIO	TOTAL
12391	PEDREIRO	SEINFRA	H	1,88000000	20,7700	39,0476
TOTAL MAO DE OBRA:						39,0476

MATERIAL		FORNTE	UNID	COEFICIENTE	PREÇO UNITÁRIO	TOTAL
10810	COBOGÓ ANTI-CHUVA (50x40)CM	SEINFRA	UN	5,00000000	4,6400	23,2000
TOTAL MATERIAL:						23,2000

SERVICO		FORNTE	UNID	COEFICIENTE	PREÇO UNITÁRIO	TOTAL
TOTAL SERVICO:						

C3554	MUTRÃO MISTO - ARGAMASSA DE CIMENTO E AREIA S/PEN. TRAÇO 1:3	SEINFRA	M3	0,00530000	354,2400	1,8775
					TOTAL SERVIÇO:	1,8775
					VALOR:	64,13

6.1. C2460 - TESOURA EM MASSARANDUBA C/ACESSÓRIOS (M)

MAO DE OBRA		FONTE	UNID	COEFICIENTE	PREÇO UNITÁRIO	TOTAL
10041	AJUDANTE DE CARPINTEIRO	SEINFRA	H	0,90000000	16,7700	15,0930
10498	CARPINTEIRO	SEINFRA	H	0,90000000	20,7700	18,6930
					TOTAL MAO DE OBRA:	33,7860
MATERIAL		FONTE	UNID	COEFICIENTE	PREÇO UNITÁRIO	TOTAL
11161	FERRAGEM PARA TELHADOS	SEINFRA	KG	0,25000000	10,9000	2,7250
11581	PARAFUSO FRANCES 1/2"x9" COM 2 PORCAS	SEINFRA	UN	3,00000000	5,8700	17,6100
11724	PREGO	SEINFRA	KG	0,25000000	15,5400	3,8850
12367	LINHA DE MADEIRA DE LEI DE 6"x3"	SEINFRA	M	2,90000000	26,7800	81,5940
					TOTAL MATERIAL:	86,8140
					VALOR:	119,60

6.2. C4460 - MADEIRAMENTO P/ TELHA CERÂMICA - (RIPA, CAIBRO, LINHA) (M2)

MAO DE OBRA		FONTE	UNID	COEFICIENTE	PREÇO UNITÁRIO	TOTAL
10041	AJUDANTE DE CARPINTEIRO	SEINFRA	H	1,00000000	16,7700	16,7700
10498	CARPINTEIRO	SEINFRA	H	1,00000000	20,7700	20,7700
					TOTAL MAO DE OBRA:	37,5400
MATERIAL		FONTE	UNID	COEFICIENTE	PREÇO UNITÁRIO	TOTAL
10405	CAIBRO DE 2"x1"	SEINFRA	M	3,50000000	5,7300	20,0550
11724	PREGO	SEINFRA	KG	0,12000000	15,5400	1,8648
11824	RIPA DE PEROBA (MADEIRA DE 1A QUALIDADE) DE 1X5CM	SEINFRA	M	3,50000000	1,3500	4,7250
16519	LINHA DE MASSARANDUBA 12 x 6 CM (5" x 2 1/2")	SEINFRA	M	1,33000000	18,1300	24,1129
					TOTAL MATERIAL:	60,7577
					VALOR:	88,30

6.3. C4462 - TELHA CERÂMICA (M2)

MAO DE OBRA		FONTE	UNID	COEFICIENTE	PREÇO UNITÁRIO	TOTAL
12391	PEDREIRO	SEINFRA	H	1,10000000	20,7700	22,8470
12543	SERVENTE	SEINFRA	H	1,10000000	15,5500	17,1050
					TOTAL MAO DE OBRA:	39,9520
MATERIAL		FONTE	UNID	COEFICIENTE	PREÇO UNITÁRIO	TOTAL
12045	TELHA CERÂMICA COLONIAL	SEINFRA	UN	33,00000000	0,7100	23,4300
					TOTAL MATERIAL:	23,4300
					VALOR:	63,38

6.4. C0387 - BEIRA E BICA EM TELHA COLONIAL (M)

MAO DE OBRA		FONTE	UNID	COEFICIENTE	PREÇO UNITÁRIO	TOTAL
12391	PEDREIRO	SEINFRA	H	0,30000000	20,7700	6,2310
12543	SERVENTE	SEINFRA	H	0,32000000	15,5500	4,9760
					TOTAL MAO DE OBRA:	11,2070
MATERIAL		FONTE	UNID	COEFICIENTE	PREÇO UNITÁRIO	TOTAL
10108	AREIA GROSSA	SEINFRA	M3	0,00250000	74,7200	0,1868
10441	CAL HIDRATADA	SEINFRA	KG	0,32400000	1,1000	0,3564
10805	CIMENTO PORTLAND	SEINFRA	KG	0,32400000	0,5600	0,1814
					TOTAL MATERIAL:	0,7246
					VALOR:	11,93

6.5. C4463 - CUMEEIRA TELHA CERÂMICA, EMBOÇADA (M)

MAO DE OBRA		FONTE	UNID	COEFICIENTE	PREÇO UNITÁRIO	TOTAL
12391	PEDREIRO	SEINFRA	H	0,50000000	20,7700	10,3850
12543	SERVENTE	SEINFRA	H	0,50000000	15,5500	7,7750
					TOTAL MAO DE OBRA:	18,1600
MATERIAL		FONTE	UNID	COEFICIENTE	PREÇO UNITÁRIO	TOTAL
10926	CUMEEIRA PARA TELHA CERAMICA	SEINFRA	UN	3,00000000	2,4600	7,3800
					TOTAL MATERIAL:	7,3800
SERVIÇO		FONTE	UNID	COEFICIENTE	PREÇO UNITÁRIO	TOTAL
C0200	ARGAMASSA MISTA DE CIMENTO CAL HIDR. E AREIA S/PEN. TRAÇO 1:2:9	SEINFRA	M3	0,00200000	506,5000	1,0130
					TOTAL SERVIÇO:	1,0130
					VALOR:	26,55

6.6. C1461 - IMPERMEABILIZAÇÃO DE ÁREAS SUJEITAS A UMIDADE C/ APLICAÇÃO DE DUAS DEMÃOIS DE IMPERMEABILIZANTE ESTRUTURAL DILUÍDO C/ ÁGUA E EMULSÃO ADESIVA TRAÇO 12:4:1 (M2)

MÃO DE OBRA		FONTES	UNID.	COEFICIENTE	PREÇO UNITÁRIO	TOTAL
12391	PEDREIRO	SEINFRA	H	0,10000000	20,7700	2,0770
TOTAL MÃO DE OBRA:						2,0770
MATERIAL		FONTES	UNID.	COEFICIENTE	PREÇO UNITÁRIO	TOTAL
10801	CIMENTO ESPECIAL IMPERMEABILIZANTE N.1	SEINFRA	KG	2,00000000	3,6200	7,2400
11089	EMULSÃO ADESIVA	SEINFRA	KG	0,15000000	13,9900	2,0835
TOTAL MATERIAL:						9,3235
VALOR:						11,40

7.1. C4434 - CERÂMICA ESMALTADA RETIFICADA C/ ARG. CIMENTO E AREIA ACIMA DE 30x30cm (900cm²) - PEI-5/PEI-4 P/ PAREDE (M2)

MÃO DE OBRA		FONTES	UNID.	COEFICIENTE	PREÇO UNITÁRIO	TOTAL
11328	LADRILHISTA	SEINFRA	H	1,40000000	20,7700	29,0780
12543	SERVEANTE	SEINFRA	H	1,40000000	15,5500	21,7700
TOTAL MÃO DE OBRA:						50,8480
MATERIAL		FONTES	UNID.	COEFICIENTE	PREÇO UNITÁRIO	TOTAL
16500	CERÂMICA ESMALTADA RETIFICADA DIMENSÕES MAIORES DE 30x30cm (900 cm²) - PEI-5/PEI-4	SEINFRA	M2	1,10000000	43,4400	47,7840
TOTAL MATERIAL:						47,7840
SERVIÇO		FONTES	UNID.	COEFICIENTE	PREÇO UNITÁRIO	TOTAL
C4429	ARGAMASSA DE CIMENTO E AREIA PEN. TRAÇO 1:5	SEINFRA	M3	0,02000000	750,2000	15,0040
TOTAL SERVIÇO:						15,0040
VALOR:						113,64

7.2. C1427 - REJUNTAMENTO C/ ARG. PRE-FABRICADA, JUNTA ENTRE 2mm E 6mm EM CERÂMICA, ACIMA DE 30x30 cm (900 cm²) E PORCELANATOS (PAREDE/PISO) (M2)

MÃO DE OBRA		FONTES	UNID.	COEFICIENTE	PREÇO UNITÁRIO	TOTAL
11328	LADRILHISTA	SEINFRA	H	0,20000000	20,7700	4,1540
12543	SERVEANTE	SEINFRA	H	0,20000000	15,5500	3,1100
TOTAL MÃO DE OBRA:						7,2640
MATERIAL		FONTES	UNID.	COEFICIENTE	PREÇO UNITÁRIO	TOTAL
10118	ARGAMASSA PRE-FABRICADA PARA REJUNTAMENTO	SEINFRA	KG	0,42200000	3,5900	1,5150
TOTAL MATERIAL:						1,5150
VALOR:						8,78

8.1. C1917 - PISO DE CONCRETO FCK=15MPa ESP.= 12cm, ARMADO C/TELA DE AÇO (M2)

EQUIPAMENTO		FONTES	UNID.	COEFICIENTE	PREÇO UNITÁRIO	TOTAL
10682	BETONEIRA ELÉTRICA 580L (CHP)	SEINFRA	H	0,08600000	22,3108	1,9187
TOTAL EQUIPAMENTO:						1,9187
MÃO DE OBRA		FONTES	UNID.	COEFICIENTE	PREÇO UNITÁRIO	TOTAL
10121	ARMADOR/FERREIRO	SEINFRA	H	0,02000000	20,7700	0,4154
12391	PEDREIRO	SEINFRA	H	0,25000000	20,7700	5,1925
12543	SERVEANTE	SEINFRA	H	1,95000000	15,5500	30,3225
TOTAL MÃO DE OBRA:						35,9304
MATERIAL		FONTES	UNID.	COEFICIENTE	PREÇO UNITÁRIO	TOTAL
10109	AREIA MEDIA	SEINFRA	M3	0,07470000	67,5000	5,0423
10280	BRITA	SEINFRA	M3	0,16030000	76,1900	12,2133
10805	CIMENTO PORTLAND	SEINFRA	KG	34,00000000	0,5600	19,0400
11917	TABUA DE 1" - L = 12cm	SEINFRA	M	0,80000000	5,7600	4,6080
12040	TELA SOLDADA EM AÇO CA-60 B FIO= 5,0MM MALHA 10 X 10 CM (3,11KG/M2)	SEINFRA	M2	1,00000000	21,5300	21,5300
TOTAL MATERIAL:						62,4336
VALOR:						100,28

8.2. C1920 - PISO INDUSTRIAL NATURAL ESP.= 12mm, INCLUS. POLIMENTO (INTERNO) (M2)

EQUIPAMENTO		FONTES	UNID.	COEFICIENTE	PREÇO UNITÁRIO	TOTAL
10733	DESEMPENADEIRA ELÉTRICA (CHP)	SEINFRA	H	0,20000000	1,2468	0,2494
10748	MÁQUINA DE POLIR (CHP)	SEINFRA	H	0,80000000	0,8638	0,6910
TOTAL EQUIPAMENTO:						0,9404
MÃO DE OBRA		FONTES	UNID.	COEFICIENTE	PREÇO UNITÁRIO	TOTAL
11227	GRANITEIRO / MARMORISTA	SEINFRA	H	1,50000000	20,7700	31,1550
12391	PEDREIRO	SEINFRA	H	1,20000000	20,7700	24,9240
12543	SERVEANTE	SEINFRA	H	1,20000000	15,5500	18,6600
TOTAL MÃO DE OBRA:						74,7390
MATERIAL		FONTES	UNID.	COEFICIENTE	PREÇO UNITÁRIO	TOTAL
10034	AGREGADO DE ALTA RESISTÊNCIA PARA PISOS	SEINFRA	KG	21,00000000	0,4800	10,0800

I0108	AREIA GROSSA	SEINFRA	M3	0,03000000	74,7200	2,2416
I0508	CERA	SEINFRA	KG	0,15000000	16,1600	2,4240
I0805	CIMENTO PORTLAND	SEINFRA	KG	26,58000000	0,5600	14,8848
I0967	DISCO DE DESBASTE DE 7"	SEINFRA	UN	0,03000000	18,2100	0,5463
I1101	ESMERIL N.36	SEINFRA	UN	0,10000000	36,8100	3,6810
I1102	ESMERIL N.60	SEINFRA	UN	0,05000000	35,1700	1,7585
I1316	JUNTA PLASTICA 1" 27MM PARA PISOS	SEINFRA	M	2,50000000	1,3800	3,4500
TOTAL MATERIAL:						38,0882
VALOR:						114,75

8.3. C3410 - CALÇADA DE PROTEÇÃO EM CIMENTADO C/ BASE DE CONCRETO (M2)

SERVICO	FONTE	UNID	COEFICIENTE	PREÇO UNITÁRIO	TOTAL	
C0055	ALVENARIA DE EMBASAMENTO DE TIJOLO COMUM, C/ARGAMASSA MISTA C/ CAL HIDRATADA.	SEINFRA	M3	0,18000000	863,9300	155,5074
C1213	EMBOÇO C/ ARGAMASSA MISTA DE CIMENTO, CAL HIDRATADA E AREIA S/PENEIRAR TRAÇO 1:2:9 ESP.= 20mm P/ PAREDE	SEINFRA	M2	0,52000000	31,9200	16,5884
C1609	LASTRO DE CONCRETO INCLUINDO PREPARO E LANÇAMENTO	SEINFRA	M3	0,07000000	527,5500	36,9285
C1915	PISO CIMENTADO C/ ARGAMASSA DE CIMENTO E AREIA S/ PENEIRAR, TRAÇO 1:4, ESP.= 1.5cm	SEINFRA	M2	1,00000000	42,9500	42,9500
C2121	REBOCO C/ARGAMASSA DE CAL EM PASTA E AREIA PENEIRADA TRAÇO 1:3 ESP=5 mm P/PAREDE	SEINFRA	M2	0,52000000	22,1400	11,5128
C2784	ESCAVAÇÃO MANUAL SOLO DE 1A.CAT. PROF. ATÉ 1.50m	SEINFRA	M3	0,12000000	41,2100	4,9452
C2898	PINTURA HIDRACOR	SEINFRA	M2	0,52000000	9,7000	5,0440
C2921	REATERRO C/COMPACTAÇÃO MANUAL S/CONTROLE, MATERIAL DA VALA	SEINFRA	M3	0,20000000	26,4300	3,1716
TOTAL SERVICOS:					276,8479	
VALOR:					276,86	

9.1. C1988 - PORTA INTERNA DE CEDRO LISA COMPLETA UMA FOLHA (0.90X 2.10)m (UN)

MAO DE OBRA	FONTE	UNID	COEFICIENTE	PREÇO UNITÁRIO	TOTAL	
I0041	AJUDANTE DE CARPINTEIRO	SEINFRA	H	17,50000000	16,7700	62,8875
I0498	CARPINTEIRO	SEINFRA	H	3,75000000	20,7700	77,8875
I2391	PEDREIRO	SEINFRA	H	1,40000000	20,7700	29,0780
I2543	SERVENTE	SEINFRA	H	1,40000000	15,5500	21,7700
TOTAL MAO DE OBRA:					191,6230	

MATERIAL	FONTE	UNID	COEFICIENTE	PREÇO UNITÁRIO	TOTAL	
I0109	AREIA MEDIA	SEINFRA	M3	0,01060000	67,5000	0,7155
I0209	BATENTE DE PEROBA (MADEIRA DE 1A QUALIDADE) PARA PORTA 1FL.	SEINFRA	UN	1,00000000	164,2800	164,2800
I0441	CAL HIDRATADA	SEINFRA	KG	1,72000000	1,1000	1,8920
I0805	CIMENTO PORTLAND	SEINFRA	KG	1,72000000	0,5600	0,9632
I1031	DOBRADIÇA DE FERRO PARA PORTA INTERNA	SEINFRA	UN	3,00000000	24,6700	74,0100
I1155	FECHADURA COMPLETA PARA PORTA INTERNA	SEINFRA	UN	1,00000000	46,0000	46,0000
I1240	GUARNIÇÃO PEROBA (MADEIRA DE 1A QUALIDADE) 5CM PARA PORTA 1FL.	SEINFRA	UN	2,00000000	43,5800	87,1600
I1590	PARAFUSO PARA MADEIRA DE 80MM	SEINFRA	UN	8,00000000	0,2700	2,1600
I1709	PORTA LISA DE CEDRO 0.90X2.10M	SEINFRA	UN	1,00000000	279,7000	279,7000
I1724	PREGO	SEINFRA	KG	0,20000000	15,5400	3,1080
I1919	TACO PARA FIXAÇÃO DE BATENTE/RODAPÉ	SEINFRA	UN	6,00000000	1,3800	8,2800
TOTAL MATERIAL:					668,2887	
VALOR:					869,89	

9.2. C1958 - PORTA DE FERRO COMPACTA EM CHAPA, INCLUS. BATENTES E FERRAGENS (M2)

MAO DE OBRA	FONTE	UNID	COEFICIENTE	PREÇO UNITÁRIO	TOTAL	
I2391	PEDREIRO	SEINFRA	H	1,50000000	20,7700	31,1550
I2543	SERVENTE	SEINFRA	H	2,50000000	15,5500	38,8750
TOTAL MAO DE OBRA:					70,0300	

MATERIAL	FONTE	UNID	COEFICIENTE	PREÇO UNITÁRIO	TOTAL	
I0108	AREIA GROSSA	SEINFRA	M3	0,00720000	74,7200	0,5380
I0208	BATENTE DE FERRO	SEINFRA	M	2,50000000	19,7300	49,3250
I0441	CAL HIDRATADA	SEINFRA	KG	0,48000000	1,1000	0,5390
I0805	CIMENTO PORTLAND	SEINFRA	KG	2,03000000	0,5600	1,1368
I1031	DOBRADIÇA DE FERRO PARA PORTA INTERNA	SEINFRA	UN	1,78000000	24,6700	43,9128
I1154	FECHADURA COMPLETA PARA PORTA EXTERNA	SEINFRA	UN	0,59000000	52,5000	30,9750
I1704	PORTA DE FERRO EM CHAPA DUPLA N.14	SEINFRA	M2	1,00000000	127,2400	127,2400
TOTAL MATERIAL:					263,6964	
VALOR:					323,70	

9.3. C3644 - JANELA TIPO FICHA (1.40X1.10)m - MADEIRA MISTA - COMPLETA - PADRÃO POPULAR (UN)

MAO DE OBRA		FONTE	UNID	COEFICIENTE	PREÇO UNITÁRIO	TOTAL
I0041	AJUDANTE DE CARPINTEIRO	SEINFRA	H	3,75000000	16,7700	62,8875
I0498	CARPINTEIRO	SEINFRA	H	3,75000000	20,7700	77,8875
I2391	PEDREIRO	SEINFRA	H	1,40000000	20,7700	29,0780
I2543	SERVENTE	SEINFRA	H	1,40000000	15,5500	21,7700
TOTAL MAO DE OBRA:						191,6230

MATERIAL		FONTE	UNID	COEFICIENTE	PREÇO UNITÁRIO	TOTAL
I0109	AREIA MEDIA	SEINFRA	M3	0,01080000	67,5000	0,7155
I0441	CAL HIDRATADA	SEINFRA	KG	1,72000000	1,1000	1,8920
I0805	CIMENTO PORTLAND	SEINFRA	KG	1,72000000	0,5800	0,9632
I1590	PARAFUSO PARA MADEIRA DE BOMM	SEINFRA	UN	8,00000000	0,2700	2,1600
I1724	PREGO	SEINFRA	KG	0,20000000	15,5400	3,1080
I1919	TACO PARA FIXAÇÃO DE BATENTE/RODAPÉ	SEINFRA	UN	4,00000000	1,3800	5,5200
I6108	BATEDOR DE MADEIRA MISTA 2 X 2 CM (PADRÃO MUTIRÃO)	SEINFRA	M	3,65000000	2,1700	7,9205
I6109	FORRAMENTO LISO 10 X 3 CM MADEIRA MISTA (PADRÃO MUTIRÃO)	SEINFRA	M	3,65000000	11,6200	42,4130
I6110	JANELA TIPO FICHA 1,40 X 1,00 M MADEIRA MISTA (PADRÃO MUTIRÃO)	SEINFRA	UN	1,00000000	60,2000	60,2000
I6111	MATA JUNTA (PADRÃO MUTIRÃO)	SEINFRA	M	1,10000000	3,3100	3,6410
I6114	DOBRADIÇA DE FERRO TIPO CRUZ (PADRÃO MUTIRÃO)	SEINFRA	UN	4,00000000	2,2500	9,0000
I6115	FERROLHO DE FERRO CHATO DE 3" (PADRÃO MUTIRÃO)	SEINFRA	UN	2,00000000	2,7600	5,5200
TOTAL MATERIAL:						143,0632
VALOR:						334,68

C4830 - JANELA BASCULANTE EM ALUMÍNIO ANODIZADO NATURAL, EXCLUSIVE VIDRO (M2) C.P.L

MAO DE OBRA		FONTE	UNID	COEFICIENTE	PREÇO UNITÁRIO	TOTAL
I2391	PEDREIRO	SEINFRA	H	2,50000000	20,7700	51,9250
I2543	SERVENTE	SEINFRA	H	1,50000000	15,5500	23,3250
TOTAL MAO DE OBRA:						75,2500

MATERIAL		FONTE	UNID	COEFICIENTE	PREÇO UNITÁRIO	TOTAL
I9142	JANELA ALUMINIO BASCULANTE 100 X 100 CM (AXL)	SEINFRA	UN	1,00000000	327,2600	327,2600
TOTAL MATERIAL:						327,2600

SERVICO		FONTE	UNID	COEFICIENTE	PREÇO UNITÁRIO	TOTAL
C0164	ARGAMASSA DE CIMENTO E AREIA PEN. TRAÇO 1:3	SEINFRA	M3	0,02100000	858,8400	18,0356
TOTAL SERVICIO:						18,0356
VALOR:						420,55

10.1. C2504 - TORNEIRA DE PRESSÃO CROMADA LONGA P/PIA (UN)

MAO DE OBRA		FONTE	UNID	COEFICIENTE	PREÇO UNITÁRIO	TOTAL
I0043	AJUDANTE DE ENCANADOR	SEINFRA	H	0,85000000	16,7700	10,9005
I2320	ENCANADOR	SEINFRA	H	0,85000000	20,3200	13,2080
TOTAL MAO DE OBRA:						24,1085

MATERIAL		FONTE	UNID	COEFICIENTE	PREÇO UNITÁRIO	TOTAL
I1180	FITA DE VEDAÇÃO	SEINFRA	M	0,28000000	0,2800	0,0784
I2131	TORNEIRA DE PRESSÃO CROMADA LONGA P/PIA 3/4"	SEINFRA	UN	1,00000000	86,5200	86,5200
TOTAL MATERIAL:						86,5984
VALOR:						110,71

10.2. C2272 - SIFÃO DE PVC RÍGIDO D= 2" (INSTALADO) (UN)

MAO DE OBRA		FONTE	UNID	COEFICIENTE	PREÇO UNITÁRIO	TOTAL
I0043	AJUDANTE DE ENCANADOR	SEINFRA	H	0,50000000	16,7700	8,3850
I2320	ENCANADOR	SEINFRA	H	0,25000000	20,3200	5,0800
TOTAL MAO DE OBRA:						13,4650

MATERIAL		FONTE	UNID	COEFICIENTE	PREÇO UNITÁRIO	TOTAL
I1180	FITA DE VEDAÇÃO	SEINFRA	M	0,28000000	0,2800	0,0784
I1865	SIFÃO PVC RÍGIDO TIPO COPO DN 2"x2"	SEINFRA	UN	1,00000000	10,8000	10,8000
TOTAL MATERIAL:						10,8784
VALOR:						24,34

10.3. C1242 - ENGATE PLÁSTICO (INSTALADO) (UN)

MAO DE OBRA		FONTE	UNID	COEFICIENTE	PREÇO UNITÁRIO	TOTAL
I2320	ENCANADOR	SEINFRA	H	0,15000000	20,3200	3,0480
TOTAL MAO DE OBRA:						3,0480

MATERIAL		FONTE	UNID	COEFICIENTE	PREÇO UNITÁRIO	TOTAL
I1092	ENGATE DE PVC	SEINFRA	UN	1,00000000	5,4500	5,4500
I1180	FITA DE VEDAÇÃO	SEINFRA	M	1,00000000	0,2800	0,2800

TOTAL MATERIAL:	6,780
VALOR:	8,78

10.4. C0797 - CHUVEIRO PLÁSTICO (INSTALADO) (UN)

MAO DE OBRA		FONTE	UNID	COEFICIENTE	PREÇO UNITÁRIO	TOTAL
I2320	ENCANADOR	SEINFRA	H	0,25000000	20,3200	5,0800
TOTAL MAO DE OBRA:						6,0800
MATERIAL		FONTE	UNID	COEFICIENTE	PREÇO UNITÁRIO	TOTAL
I0796	CHUVEIRO PLASTICO	SEINFRA	UN	0,00000000	5,1500	5,1500
I1180	FITA DE VEDAÇÃO	SEINFRA	M	0,30000000	0,2800	0,0980
TOTAL MATERIAL:						5,2480
VALOR:						10,33

10.5. C1618 - LAVATÓRIO DE LOUÇA BRANCA C/COLUNA, C/ TORNEIRA E ACESSÓRIOS (UN)

MAO DE OBRA		FONTE	UNID	COEFICIENTE	PREÇO UNITÁRIO	TOTAL
I0043	AJUDANTE DE ENCANADOR	SEINFRA	H	3,30000000	16,7700	55,3410
I2320	ENCANADOR	SEINFRA	H	3,30000000	20,3200	67,0560
TOTAL MAO DE OBRA:						122,3970
MATERIAL		FONTE	UNID	COEFICIENTE	PREÇO UNITÁRIO	TOTAL
I1091	ENGATE CROMADO	SEINFRA	UN	2,00000000	17,7100	35,4200
I1180	FITA DE VEDAÇÃO	SEINFRA	M	1,12000000	0,2800	0,3136
I1343	LAVATÓRIO DE LOUÇA BRANCA COM COLUNA	SEINFRA	UN	1,00000000	219,7800	219,7800
I1579	PARAFUSO CROMADO P/FIXAÇÃO SANITARIOS, INCLUSIVE PORCA CEGA, ARRUELA E BUCHA DE NYLON	SEINFRA	UN	2,00000000	7,5000	15,0000
I1864	SIFÃO METALICO TIPO COPO DN 1"x1 1/2"	SEINFRA	UN	1,00000000	129,0000	129,0000
I2132	TORNEIRA DE PRESSÃO CROMADA P/LAVATORIO 1/2"	SEINFRA	UN	1,00000000	77,3300	77,3300
TOTAL MATERIAL:						478,8236
VALOR:						599,22

10.6. C0348 - BACIA DE LOUÇA BRANCA C/CAIXA ACOPLADA (UN)

MAO DE OBRA		FONTE	UNID	COEFICIENTE	PREÇO UNITÁRIO	TOTAL
I0043	AJUDANTE DE ENCANADOR	SEINFRA	H	2,00000000	16,7700	33,5400
I2320	ENCANADOR	SEINFRA	H	2,00000000	20,3200	40,6400
TOTAL MAO DE OBRA:						74,1800
MATERIAL		FONTE	UNID	COEFICIENTE	PREÇO UNITÁRIO	TOTAL
I0171	BACIA LOUÇA BRANCA PARA CAIXA ACOPLADA	SEINFRA	UN	1,00000000	395,9500	395,9500
I0406	CAIXA ACOPLADA DE LOUÇA BRANCA PARA BACIA	SEINFRA	UN	1,00000000	209,4800	209,4800
I1091	ENGATE CROMADO	SEINFRA	UN	1,00000000	17,7100	17,7100
I1180	FITA DE VEDAÇÃO	SEINFRA	M	0,56000000	0,2800	0,1568
I1579	PARAFUSO CROMADO P/FIXAÇÃO SANITARIOS, INCLUSIVE PORCA CEGA, ARRUELA E BUCHA DE NYLON	SEINFRA	UN	2,00000000	7,5000	15,0000
I1925	TAMPA PLASTICA PARA BACIA	SEINFRA	UN	1,00000000	28,9500	28,9500
TOTAL MATERIAL:						667,2468
VALOR:						741,43

10.7. C1948 - PONTO HIDRÁULICO, MATERIAL E EXECUÇÃO (PT)

MAO DE OBRA		FONTE	UNID	COEFICIENTE	PREÇO UNITÁRIO	TOTAL
I0043	AJUDANTE DE ENCANADOR	SEINFRA	H	3,00000000	16,7700	50,3100
I2320	ENCANADOR	SEINFRA	H	3,00000000	20,3200	60,9600
I2543	SERVENTE	SEINFRA	H	2,50000000	15,5500	38,8750
TOTAL MAO DE OBRA:						149,1450
MATERIAL		FONTE	UNID	COEFICIENTE	PREÇO UNITÁRIO	TOTAL
I0108	AREIA GROSSA	SEINFRA	M3	0,00350000	74,7200	0,2615
I0441	CAL HIDRATADA	SEINFRA	KG	2,50000000	1,1000	2,7500
I0805	CIMENTO PORTLAND	SEINFRA	KG	2,50000000	0,5600	1,4000
I0884	COTOVELO PVC SOLDAVEL DE 25MM	SEINFRA	UN	2,00000000	0,5900	1,1800
I0885	COTOVELO PVC SOLDAVEL DE 32MM	SEINFRA	UN	4,00000000	1,7800	7,0400
I1293	JOELHO PVC ROSCAVEL DE 1"	SEINFRA	UN	1,00000000	4,9800	4,9800
I1412	LUVA PVC SOLDAVEL DE 32MM	SEINFRA	UN	2,00000000	1,5500	3,1000
I1426	LUVA REDUÇÃO PVC SOLDAVEL DE 32X25MM	SEINFRA	UN	1,00000000	2,9800	2,9800
I1973	TE PVC SOLDAVEL 32MM	SEINFRA	UN	1,00000000	3,3300	3,3300
I2200	TUBO PVC SOLDÁVEL DE 25MM (3/4")	SEINFRA	M	1,20000000	2,9900	3,5880
I2201	TUBO PVC SOLDÁVEL DE 32MM (1")	SEINFRA	M	5,00000000	6,7100	33,5500
TOTAL MATERIAL:						64,1390
VALOR:						214,28

10.8. C1950 - PONTO SANITÁRIO, MATERIAL E EXECUÇÃO (PT)

MAO DE OBRA		FORNTE	UNID	COEFICIENTE	PREÇO UNITÁRIO	TOTAL
I0043	AJUDANTE DE ENCANADOR	SEINFRA	H	3,00000000	16,7700	50,3100
I2320	ENCANADOR	SEINFRA	H	3,00000000	20,3200	60,9600
I2543	SERVENTE	SEINFRA	H	2,50000000	15,5500	38,8750
TOTAL MAO DE OBRA:						149,1450

MATERIAL		FORNTE	UNID	COEFICIENTE	PREÇO UNITÁRIO	TOTAL
I0108	AREIA GROSSA	SEINFRA	M3	0,00400000	74,7200	0,2989
I0441	CAL HIDRATADA	SEINFRA	KG	3,00000000	1,1000	3,3000
I0805	CIMENTO PORTLAND	SEINFRA	KG	3,00000000	0,5600	1,6800
I1282	JOELHO PVC PARA ESGOTO DE 100MM	SEINFRA	UN	1,00000000	6,1600	6,1600
I1283	JOELHO PVC PARA ESGOTO DE 40MM	SEINFRA	UN	2,00000000	1,3900	2,7800
I1284	JOELHO PVC PARA ESGOTO DE 50MM	SEINFRA	UN	1,00000000	1,8600	1,8600
I2012	TE PVC PARA ESGOTO DE 100MM (4")	SEINFRA	UN	1,00000000	11,8300	11,8300
I2013	TE PVC PARA ESGOTO DE 40MM (1 1/2")	SEINFRA	UN	1,00000000	2,3900	2,3900
I2193	TUBO PVC ESGOTO DE 100MM (4") - (NBR 5688)	SEINFRA	M	0,50000000	10,8400	5,4200
I2194	TUBO PVC ESGOTO DE 40MM (1 1/2") - (NBR 5688)	SEINFRA	M	1,50000000	3,9100	5,8650
I2195	TUBO PVC ESGOTO DE 50MM (2") - (NBR 5688)	SEINFRA	M	0,50000000	6,8500	3,4250
TOTAL MATERIAL:						43,0811

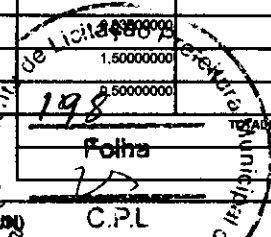

10.9. C4929 - CAIXA SIFONADA PVC 160 X 185 X 75MM, ACABAMENTO BRANCO (GRELHA OU TAMPA CEGA) (UN)

MAO DE OBRA		FORNTE	UNID	COEFICIENTE	PREÇO UNITÁRIO	TOTAL
I0043	AJUDANTE DE ENCANADOR	SEINFRA	H	0,50000000	16,7700	8,3850
I2320	ENCANADOR	SEINFRA	H	0,50000000	20,3200	10,1600
TOTAL MAO DE OBRA:						18,5450

MATERIAL		FORNTE	UNID	COEFICIENTE	PREÇO UNITÁRIO	TOTAL
I9410	CAIXA SIFONADA PVC 150 X 185 X 75MM, ACABAMENTO BRANCO (GRELHA OU TAMPA CEGA)	SEINFRA	UN	1,00000000	40,5600	40,5600
TOTAL MATERIAL:						40,5600
VALOR:						59,11

10.10. C2832 - FOSSA SÉPTICA E SUMIDOURO EM ALVENARIA (UN)

MAO DE OBRA		FORNTE	UNID	COEFICIENTE	PREÇO UNITÁRIO	TOTAL
I2543	SERVENTE	SEINFRA	H	2,00000000	15,5500	31,1000
TOTAL MAO DE OBRA:						31,1000

MATERIAL		FORNTE	UNID	COEFICIENTE	PREÇO UNITÁRIO	TOTAL
I0280	BRITA	SEINFRA	M3	1,49200000	76,1900	113,6755
I2298	CURVA PVC ESGOTO LONGA DN 100MM	SEINFRA	UN	3,00000000	34,3300	102,9900
I2456	TUBO PVC ESGOTO PRIMÁRIO DE 100 - (NBR 5688)	SEINFRA	M	2,50000000	10,8400	27,1000
TOTAL MATERIAL:						243,7655

MATERIAL		FORNTE	UNID	COEFICIENTE	PREÇO UNITÁRIO	TOTAL
C0073	ALVENARIA DE TUILO CERÂMICO FURADO (9x19x19)cm C/ARGAMASSA MISTA DE CAL HIDRATADA ESP.=10cm (1:2:8)	SEINFRA	M2	10,05000000	59,8200	601,1910
C0074	ALVENARIA DE TUILO CERÂMICO FURADO (9x19x19)cm C/ARGAMASSA MISTA DE CAL HIDRATADA ESP=20 cm	SEINFRA	M2	12,92000000	104,7900	1.353,8888
C0216	ARMADURA CA-50A MÉDIA D= 6,3 A 10,0mm	SEINFRA	KG	41,89000000	14,1300	591,4818
C0838	CONCRETO P/VIBR., FCK 10 MPa COM AGREGADO ADQUIRIDO	SEINFRA	M3	0,29000000	375,3300	108,8457
C0840	CONCRETO P/VIBR., FCK 15 MPa COM AGREGADO ADQUIRIDO	SEINFRA	M3	0,59800000	395,5400	236,5329
C1400	FORMA DE TÁBUAS DE 1" DE 3A. P/FUNDAÇÕES UTIL 5 X	SEINFRA	M2	1,84000000	66,1900	121,7896
C2123	REBOCO C/ARGAMASSA DE CAL HIDRATADA E AREIA PENEIRADA TRAÇO 1:3 ESP=5 mm P/PAREDE	SEINFRA	M2	11,00000000	22,2500	244,7500
C2784	ESCAVAÇÃO MANUAL SOLO DE 1A.CAT. PROF. ATÉ 1.50m	SEINFRA	M3	14,24000000	41,2100	588,8304
TOTAL SERVIÇO:						3.845,3982
VALOR:						4.120,04

11.1. 97592 - LUMINÁRIA TIPO PLAFON, DE SOBREPOR, COM 1 LÂMPADA LED DE 12/13 W, SEM REATOR - FORNECIMENTO E INSTALAÇÃO. AF_02/2020 (UN)

MATERIAL		FORNTE	UNID	COEFICIENTE	PREÇO UNITÁRIO	TOTAL
00039385	LUMINARIA LED PLAFON REDONDO DE SOBREPOR BIVOLT 12/13 W, D = *17* CM	SINAPI	UN	1,00000000	22,75	22,75
TOTAL MATERIAL:						22,75

SERVIÇO		FORNTE	UNID	COEFICIENTE	PREÇO UNITÁRIO	TOTAL
88247	AUXILIAR DE ELETRICISTA COM ENCARGOS COMPLEMENTARES	SINAPI	H	0,22310000	16,69	3,72
88264	ELETRICISTA COM ENCARGOS COMPLEMENTARES	SINAPI	H	0,53550000	21,02	11,25
TOTAL SERVIÇO:						14,97

VALOR:						37,72
--------	--	--	--	--	--	-------

[Handwritten signatures and initials]

11.2. C1947 - PONTO ELÉTRICO, MATERIAL E EXECUÇÃO (PT)

MAO DE OBRA		FONTE	UNID	COEFICIENTE	PREÇO UNITÁRIO	TOTAL
10042	AJUDANTE DE ELETRICISTA	SEINFRA	H	3,00000000	16,7700	50,3100
12312	ELETRICISTA	SEINFRA	H	3,00000000	20,7700	62,3100
12543	SERVENTE	SEINFRA	H	2,50000000	15,5500	38,8750
TOTAL MAO DE OBRA:						161,4950
MATERIAL		FONTE	UNID	COEFICIENTE	PREÇO UNITÁRIO	TOTAL
10356	CABO ISOLADO PVC 750V 2,5 MM2	SEINFRA	M	12,00000000	1,9600	23,5200
10419	CAIXA ESTAMPADA 3"X3", 4"X2", 4"X4" - CHAPA 18	SEINFRA	UN	1,00000000	1,7600	1,7600
10428	CAIXA PASSAG. CHAPA C/TAMPA PARAF. 100X100X80MM	SEINFRA	UN	1,00000000	10,2100	10,2100
10957	CURVA DE PVC RIGIDO PARA ELETRODUTO DE 3/4"	SEINFRA	UN	1,00000000	2,0200	2,0200
10981	DISJUNTOR MONOPOLAR 16A	SEINFRA	UN	0,10000000	9,5000	0,9500
11075	ELETRODUTO DE PVC RIGIDO 3/4"	SEINFRA	M	3,00000000	3,5000	10,5000
11105	ESPELHO 4"X2" OU 3"X3"	SEINFRA	UN	1,00000000	2,8100	2,8100
11181	FITA ISOLANTE	SEINFRA	M	3,00000000	0,8200	2,4600
11262	INTERRUPTOR 2 TECLAS PARALELO 1 TOMADA 2POLOS	SEINFRA	UN	1,00000000	22,2900	22,2900
11409	LUVA DE PVC RIGIDO PARA ELETRODUTO 3/4"	SEINFRA	UN	2,00000000	0,8800	1,7600
TOTAL MATERIAL:						78,8800
VALOR:						229,58

11.3. C4810 - PROJETO, EM LED (TEMPERATURA DE COR 4000K), CORPO EM ALUMÍNIO, LENTE EM ACRÍLICO E VEDAÇÃO EM SILICONE, GRAU DE PROTEÇÃO IP65, POTÊNCIA MÍNIMA 60W E MÁXIMA 70W, FLUXO LUMINOSO MÍNIMO 5.000LM, FATOR DE POTÊNCIA MÍNIMO 0,92 (UN)

MAO DE OBRA		FONTE	UNID	COEFICIENTE	PREÇO UNITÁRIO	TOTAL
10042	AJUDANTE DE ELETRICISTA	SEINFRA	H	1,30000000	16,7700	21,8010
12312	ELETRICISTA	SEINFRA	H	1,30000000	20,7700	27,0010
12391	PEDREIRO	SEINFRA	H	1,80000000	20,7700	37,3860
12543	SERVENTE	SEINFRA	H	2,40000000	15,5500	37,3200
TOTAL MAO DE OBRA:						123,6090
MATERIAL		FONTE	UNID	COEFICIENTE	PREÇO UNITÁRIO	TOTAL
19125	PROJETO, EM LED (TEMPERATURA DE COR 4000K), CORPO EM ALUMÍNIO, LENTE EM ACRÍLICO E VEDAÇÃO EM SILICONE, GRAU DE PROTEÇÃO IP65, POTÊNCIA MÍNIMA 60W E MÁXIMA 70W, FLUXO LUMINOSO MÍNIMO 5.000LM, FATOR DE POTÊNCIA MÍNIMO 0,92	SEINFRA	UN	1,00000000	340,0000	340,0000
TOTAL MATERIAL:						340,0000
VALOR:						463,51

12.1. C1208 - EMASSAMENTO DE PAREDES INTERNAS 2 DEMÃOS C/MASSA DE PVA (M2)

MAO DE OBRA		FONTE	UNID	COEFICIENTE	PREÇO UNITÁRIO	TOTAL
10045	AJUDANTE DE PINTOR	SEINFRA	H	0,20000000	16,7700	3,3540
12395	PINTOR	SEINFRA	H	0,30000000	20,7700	6,2310
TOTAL MAO DE OBRA:						9,5850
MATERIAL		FONTE	UNID	COEFICIENTE	PREÇO UNITÁRIO	TOTAL
11347	LIXA PARA MADEIRA/MASSA	SEINFRA	UN	0,40000000	0,5500	0,2200
11513	MASSA CORRIDA A BASE DE PVA	SEINFRA	KG	0,70000000	2,9200	2,0440
TOTAL MATERIAL:						2,2640
VALOR:						11,85

12.2. C1615 - LATEX DUAS DEMÃOS EM PAREDES INTERNAS S/MASSA (M2)

MAO DE OBRA		FONTE	UNID	COEFICIENTE	PREÇO UNITÁRIO	TOTAL
10045	AJUDANTE DE PINTOR	SEINFRA	H	0,35000000	16,7700	5,8695
12395	PINTOR	SEINFRA	H	0,40000000	20,7700	8,3080
TOTAL MAO DE OBRA:						14,1775
MATERIAL		FONTE	UNID	COEFICIENTE	PREÇO UNITÁRIO	TOTAL
11347	LIXA PARA MADEIRA/MASSA	SEINFRA	UN	0,25000000	0,5500	0,1375
11490	LÍQUIDO SELADOR PARA PINTURA LATEX	SEINFRA	L	0,12000000	12,0800	1,4496
12096	TINTA LATEX	SEINFRA	L	0,17000000	21,2500	3,6125
TOTAL MATERIAL:						5,1996
VALOR:						19,38

12.3. C2461 - TEXTURA ACRÍLICA 1 DEMÃO EM PAREDES EXTERNAS (M2)

MAO DE OBRA		FONTE	UNID	COEFICIENTE	PREÇO UNITÁRIO	TOTAL
10045	AJUDANTE DE PINTOR	SEINFRA	H	0,20000000	16,7700	3,3540
12395	PINTOR	SEINFRA	H	0,30000000	20,7700	6,2310
TOTAL MAO DE OBRA:						9,5850
MATERIAL		FONTE	UNID	COEFICIENTE	PREÇO UNITÁRIO	TOTAL
11856	SELADOR ACRÍLICO	SEINFRA	L	0,19000000	13,3200	2,5308

I2079	TEXTURA ACRÍLICA	SEINFRA	KG	0,31000000	7,6300	2,3653
					TOTAL MATERIAL:	4,8861
					VALOR:	14,48

12.4. C1280 - ESMALTE DUAS DEMÃOS EM ESQUADRIAS DE MADEIRA (M2)

MAO DE OBRA	FONTE	UNID	COEFICIENTE	PREÇO UNITÁRIO	TOTAL	
I0045	AJUDANTE DE PINTOR	SEINFRA	H	0,35000000	16,7700	5,8695
I2395	PINTOR	SEINFRA	H	0,40000000	20,7700	8,3080
					TOTAL MAO DE OBRA:	14,1775

MATERIAL	FONTE	UNID	COEFICIENTE	PREÇO UNITÁRIO	TOTAL	
I0035	AGUARRAZ MINERAL	SEINFRA	L	0,04000000	17,1900	0,6878
I1100	ESMALTE SINTETICO	SEINFRA	L	0,16000000	24,9900	3,9984
I1199	FUNDO BRANCO FOSCO NIVELADOR P/ MADEIRAS	SEINFRA	L	0,13000000	12,6800	1,6484
I1347	LIXA PARA MADEIRA/MASSA	SEINFRA	L	0,40000000	0,5500	0,2200
					TOTAL MATERIAL:	6,5544
					VALOR:	20,73

12.5. C1279 - ESMALTE DUAS DEMÃOS EM ESQUADRIAS DE FERRO (M2)

MAO DE OBRA	FONTE	UNID	COEFICIENTE	PREÇO UNITÁRIO	TOTAL	
I0045	AJUDANTE DE PINTOR	SEINFRA	H	0,35000000	16,7700	13,4160
I2395	PINTOR	SEINFRA	H	0,80000000	20,7700	16,6160
					TOTAL MAO DE OBRA:	30,0320

MATERIAL	FONTE	UNID	COEFICIENTE	PREÇO UNITÁRIO	TOTAL	
I0035	AGUARRAZ MINERAL	SEINFRA	L	0,03000000	17,1900	0,5157
I1100	ESMALTE SINTETICO	SEINFRA	L	0,16000000	24,9900	3,9984
I1346	LIXA PARA FERRO	SEINFRA	UN	0,30000000	1,6900	0,5070
I2293	ZARCÃO	SEINFRA	L	0,12000000	22,5800	2,7096
					TOTAL MATERIAL:	7,7307
					VALOR:	37,76

12.6. 102491 - PINTURA DE PISO COM TINTA ACRÍLICA, APLICAÇÃO MANUAL, 2 DEMÃOS, INCLUSO FUNDO PREPARADOR. AF_05/2021 (M2)

MATERIAL	FONTE	UNID	COEFICIENTE	PREÇO UNITÁRIO	TOTAL	
00006085	SELADOR ACRILICO OPACO PREMIUM INTERIOR/EXTERIOR	SINAPI	L	0,16000000	7,05	1,12
00007348	TINTA ACRILICA PREMIUM PARA PISO	SINAPI	L	0,42700000	10,87	4,64
00012815	FITA CREPE ROLO DE 25 MM X 50 M	SINAPI	UN	0,01000000	7,05	0,07
					TOTAL MATERIAL:	5,83

SERVICO	FONTE	UNID	COEFICIENTE	PREÇO UNITÁRIO	TOTAL	
88310	PINTOR COM ENCARGOS COMPLEMENTARES	SINAPI	H	0,27500000	21,90	6,02
88316	SERVENTE COM ENCARGOS COMPLEMENTARES	SINAPI	H	0,11500000	16,57	1,90
					TOTAL SERVICO:	7,92
					VALOR:	13,75

13.1. C0773 - CHAPIM PRÉ-MOLDADO DE CONCRETO (M2)

EQUIPAMENTO	FONTE	UNID	COEFICIENTE	PREÇO UNITÁRIO	TOTAL	
I0682	BETONEIRA ELÉTRICA 580L (CHP)	SEINFRA	H	0,02000000	22,3108	0,4462
					TOTAL EQUIPAMENTO:	0,4462

MAO DE OBRA	FONTE	UNID	COEFICIENTE	PREÇO UNITÁRIO	TOTAL	
I0121	ARMADOR/FERREIRO	SEINFRA	H	0,80000000	20,7700	16,6160
I0498	CARPINTEIRO	SEINFRA	H	0,70000000	20,7700	14,5390
I2391	PEDREIRO	SEINFRA	H	0,30000000	20,7700	6,2310
I2543	SERVENTE	SEINFRA	H	1,10000000	15,5500	17,1050
					TOTAL MAO DE OBRA:	64,4910

MATERIAL	FONTE	UNID	COEFICIENTE	PREÇO UNITÁRIO	TOTAL	
I0103	ARAME RECOZIDO N.18 BWG	SEINFRA	KG	0,02000000	10,0500	0,2010
I0108	AREIA GROSSA	SEINFRA	M3	0,04000000	74,7200	2,9888
I0163	AÇO CA-50	SEINFRA	KG	1,35000000	9,5000	12,8250
I0528	CHAPA COMPENSADO RESINADO 10MM (1.10 X 2.20M)	SEINFRA	M2	1,00000000	23,8100	23,8100
I0805	CIMENTO PORTLAND	SEINFRA	KG	17,36000000	0,5600	9,7216
I1605	PEDRISCO	SEINFRA	M3	0,09000000	73,9000	6,6510
I1724	PREGO	SEINFRA	KG	0,02000000	15,5400	0,3108
					TOTAL MATERIAL:	64,6682
					VALOR:	111,45

13.2. C4729 - CERCA/GRADIL NYLON FOR 2,03M, MALHA 5 X 20CM - FIO 4,30MM, COM FIXADORES DE POLIAMIDA EM POSTE 40 X 60 MM CRUMBADOS EM BASE DE CONCRETO (EXCLUSIVE ESTA), REVESTIDOS EM POLIESTER POR PROCESSO DE PINTURA ELETROSTÁTICA (GRADIL E POSTE), NAS CORES VERDE OU BRANCA - FORNECIMENTO E INSTALAÇÃO (M)

MATERIAL		FORNTE	UNID	COEFICIENTE	PREÇO UNITÁRIO	TOTAL
19043	PAINEL NYLOFOR 2,03M x 2,5M (A X L) - MALHA 5 x 20 CM - FIO 4,30MM, REVESTIDO EM POLIESTER POR PROCESSO DE PINTURA ELETROSTÁTICA, NAS CORES VERDE OU BRANCA	SEINFRA	UN	0,40000000	424,4800	169,7840
19046	POSTE 40 x 60 MM, PINTURA ELETROSTÁTICA EM POLIESTER, NAS CORES VERDE OU BRANCA (H=2,50M - COM TAMP) CHUMBADO	SEINFRA	UN	0,40000000	93,7100	37,4840
19048	FIXADOR POLIAMIDA PARA POSTE, NAS CORES VERDE OU BRANCA	SEINFRA	UN	2,40000000	5,5100	13,2240
19049	SERVIÇO - COLOCAÇÃO E MONTAGEM DE CERCA/GRADIL NYLOFOR	SEINFRA	M2	2,03000000	16,5400	33,5762
TOTAL MATERIAL:						254,0682
VALOR:						254,07

13.3. C0733 - CERCA DE ARAME LISO 7 FIOS, MURETA C/ ALTURA DE 0,70M - FUNDAÇÃO E REBOCO NAS 2 FACES (M)

MAO DE OBRA		FORNTE	UNID	COEFICIENTE	PREÇO UNITÁRIO	TOTAL
12391	PEDREIRO	SEINFRA	H	1,20000000	20,7700	24,9240
12543	SERVEANTE	SEINFRA	H	1,20000000	15,5500	18,6600
TOTAL MAO DE OBRA:						43,5840

MATERIAL		FORNTE	UNID	COEFICIENTE	PREÇO UNITÁRIO	TOTAL
10097	ARAME FARPADO FIO 16 BWG	SEINFRA	M	7,00000000	0,8700	6,0900
10102	ARAME GALVANIZADO N.18 BWG	SEINFRA	KG	0,00500000	22,4800	0,1124
12327	ESTACA DE CONCRETO ARMADO PONTA VIRADA, L=2,80M	SEINFRA	UN	0,52000000	34,0600	17,7112
TOTAL MATERIAL:						23,9136

SERVICO		FORNTE	UNID	COEFICIENTE	PREÇO UNITÁRIO	TOTAL
C0058	ALVENARIA DE PEDRA ARGAMASSADA (TRAÇO 1:2:8) C/ AGREGADOS ADQUIRIDOS	SEINFRA	M3	0,12000000	450,5800	54,0696
C0073	ALVENARIA DE TIJOLO CERÂMICO FURADO (9x19x19)cm C/ARGAMASSA MISTA DE CAL HIDRATADA ESP.=10cm (1:2:8)	SEINFRA	M2	0,70000000	59,8200	41,8740
C0077	ALVENARIA DE TIJOLO COMUM C/ARGAMASSA MISTA DE CAL HIDRATADA 1:2:8 ESP=20 cm	SEINFRA	M2	0,20000000	213,7800	42,7560
C0776	CHAPISCO C/ ARGAMASSA DE CIMENTO E AREIA S/PENEIRAR TRAÇO 1:3 ESP.= 5mm P/ PAREDE	SEINFRA	M2	1,50000000	6,1800	9,2700
C0838	CONCRETO P/VIBR., FCK 10 MPa COM AGREGADO ADQUIRIDO	SEINFRA	M3	0,01600000	375,3300	6,0053
C2122	REBOCO C/ARGAMASSA DE CAL EM PASTA E AREIA PENEIRADA TRAÇO 1:4 ESP=5 mm P/PAREDE	SEINFRA	M2	1,80000000	21,7900	39,2220
C2784	ESCAVAÇÃO MANUAL SOLO DE 1A.CAT. PROF. ATÉ 1,50m	SEINFRA	M3	0,12000000	41,2100	4,9452
TOTAL SERVIÇO:						194,1421
VALOR:						266,84

13.4. C4566 - PORTÃO PIVOTANTE NYLOFOR, COMPOSTO DE QUADRO, PAINÉIS E ACESSÓRIOS COM PINTURA ELETROSTÁTICA COM TINTA POLIESTER, NAS CORES VERDE OU BRANCA, COM POSTE EM AÇO REVESTIDO, COR VERDE OU BRANCA - FORNECIMENTO E MONTAGEM (M2)

MATERIAL		FORNTE	UNID	COEFICIENTE	PREÇO UNITÁRIO	TOTAL
18436	PORTÃO PIVOTANTE NYLOFOR, COMPOSTO DE QUADRO, PAINÉIS E ACESSÓRIOS COM PINTURA ELETROSTÁTICA COM TINTA POLIESTER, NAS CORES VERDE OU BRANCA, COM POSTE EM AÇO REVESTIDO, COR VERDE OU BRANCA - FORNECIMENTO E MONTAGEM	SEINFRA	M2	1,00000000	494,5200	494,5200
TOTAL MATERIAL:						494,5200
VALOR:						494,52

13.5. C1628 - LIMPEZA GERAL (M2)

MAO DE OBRA		FORNTE	UNID	COEFICIENTE	PREÇO UNITÁRIO	TOTAL
12543	SERVEANTE	SEINFRA	H	0,70000000	15,5500	10,8850
TOTAL MAO DE OBRA:						10,8850
VALOR:						10,88

Mariana Ruth P. Queiroz Londim
 Eng. Civil
 RN: Crea - Rn nº 211711365-6
 RR: 348370 CE

Handwritten marks: a large checkmark and the number '5'.

COMPOSIÇÃO DO BDI				
	OBRA:	REFORMA DA ESCOLA MUNICIPAL FRANCISCO DE ASSIS MARCOLINO	DATA : 01/04/2022	BDI : 20,00%
	DESCRIÇÃO:	REFORMA DA ESCOLA MUNICIPAL FRANCISCO DE ASSIS MARCOLINO	FONTE	VERSÃO
	LOCAL:	CONJUNTO BETA ICÓ /CE	SEINFRA	027.1 COM DESONERAÇÃO
	CLIENTE:	SECRETARIA DE EDUCAÇÃO	SINAPI	2022/02 COM DESONERAÇÃO
			HORA	MES
			83,85%	47,76%
			83,56%	47,46%
			0,00%	0,00%
			REF.	
			05/2021	
			03/2022	

COD	DESCRIÇÃO	%
	Benefício	
S + G	Garantia/seguros	0,74
L	Lucro	4,51
	TOTAL	5,25

Despesas Indiretas		
AC	Administração central	4,67
DF	Despesas financeiras	1,21
R	Riscos	0,50
	TOTAL	6,38

Impostos		
I	COFINS	3,00
	ISS	3,00
	PIS	0,65
	TOTAL	6,65

BDI = 20,00%

$$(1+AC+S+R+G)*(1+DF)*(1+L)/(1-I)-1$$

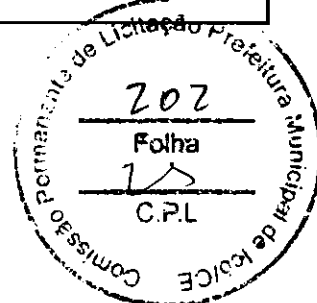

Mariana Ruth P. Queiroz Londim
Eng. Civil
RN: Crea - RNY 211711365-6
RR: 348370 CE

X
L
P



TABELA DE ENCARGOS SOCIAIS

OBRA:	REFORMA DA ESCOLA MUNICIPAL FRANCISCO DE ASSIS MARCOLINO	DATA : 01/04/2022	BDI : 20,00%			
DESCRIÇÃO:	REFORMA DA ESCOLA MUNICIPAL FRANCISCO DE ASSIS MARCOLINO	FONTE	VERSÃO	HORA	MES	REF.
LOCAL:	CONJUNTO BETA ICÓ /CE	SEINFRA	027.1 COM DESONERAÇÃO	83,85%	47,78%	05/2021
CLIENTE:	SECRETARIA DE EDUCAÇÃO	SINAPI	2022/02 COM DESONERAÇÃO	83,55%	47,48%	03/2022
			COMPOSIÇÕES PRÓPRIAS	0,00%	0,00%	

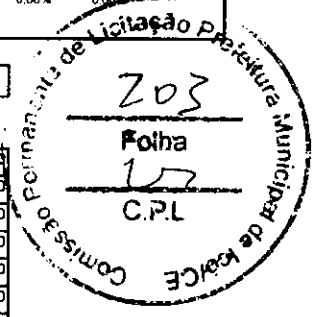

COD	DESCRIÇÃO	HORA %	MES %
A	GRUPO A		
A1	INSS	0,00	0,00
A2	SESI	1,50	1,50
A3	SENAI	1,00	1,00
A4	INCRA	0,20	0,20
A5	SEBRAE	0,60	0,60
A6	Salário Educação	2,50	2,50
A7	Seguro Contra Acidentes de Trabalho	3,00	3,00
A8	FGTS	8,00	8,00
A9	SECONCI	0,00	0,00
	TOTAL	16,80	16,80

B	GRUPO B		
B1	Repouso Semanal Remunerado	17,84	0,00
B2	Feriados	3,71	0,00
B3	Auxílio - Enfermidade	0,85	0,66
B4	13º Salário	10,81	6,33
B5	Licença Paternidade	0,07	0,06
B6	Faltas Justificadas	0,72	0,58
B7	Dias de Chuvas	1,56	0,00
B8	Auxílio Acidente de Trabalho	0,10	0,08
B9	Férias Gozadas	8,95	6,90
B10	Salário Maternidade	0,03	0,02
	TOTAL	44,64	16,81

C	GRUPO C		
C1	Aviso Prévio Indenizado	5,41	4,17
C2	Aviso Prévio Trabalhado	0,13	0,10
C3	Férias Indenizadas	4,36	3,36
C4	Depósito Rescisão Sem Justa Causa	3,80	2,93
C5	Indenização Adicional	0,46	0,35
	TOTAL	14,16	10,91

D	GRUPO D		
D1	Reincidência de Grupo A sobre Grupo B	7,50	2,79
D2	Reincidência de Grupo A sobre Aviso Prévio Trabalhado e Reincidência do FGTS sobre Aviso Prévio Indenizado	0,45	0,35
	TOTAL	7,95	3,14

Horista = 83,55%
Mensalista = 47,46%
A + B + C + D

COD	DESCRIÇÃO	HORA %	MES %
A	GRUPO A		
A1	INSS	0,00	0,00
A2	SESI	1,50	1,50
A3	SENAI	1,00	1,00
A4	INCRA	0,20	0,20
A5	SEBRAE	0,60	0,60
A6	Salário Educação	2,50	2,50
A7	Seguro Contra Acidentes de Trabalho	3,00	3,00
A8	FGTS	8,00	8,00
A9	SECONCI	0,00	0,00
	TOTAL	16,80	16,80

B	GRUPO B		
----------	----------------	--	--

Handwritten signatures and initials at the bottom right of the page.

B1	Repouso Semanal Remunerado	17,84	0,00
B2	Feriados	3,71	0,00
B3	Auxílio - Enfermidade	0,87	0,87
B4	13º Salário	10,80	8,33
B5	Licença Paternidade	0,07	0,06
B6	Faltas Justificadas	0,72	0,46
B7	Dias de Chuvas	1,55	0,00
B8	Auxílio Acidente de Trabalho	0,11	0,08
B9	Férias Gozadas	8,71	6,73
B10	Salário Maternidade	0,03	0,03
TOTAL		44,41	16,46

C	GRUPO C		
C1	Aviso Prévio Indenizado	5,40	4,17
C2	Aviso Prévio Trabalhado	0,13	0,10
C3	Férias Indenizadas	4,85	3,75
C4	Depósito Rescisão Sem Justa Causa	3,90	3,01
C5	Indenização Adicional	0,45	0,35
TOTAL		14,73	11,38

D	GRUPO D		
D1	Reincidência de Grupo A sobre Grupo B	7,46	2,77
D2	Reincidência de Grupo A sobre Aviso Prévio Trabalhado e Reincidência do FGTS sobre Aviso Prévio Indenizado	0,45	0,35
TOTAL		7,91	3,12

Horista = 83,85%
Mensalista = 47,76%

A + B + C + D

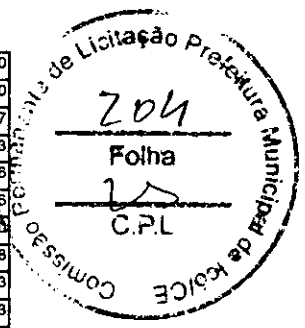

Mariana Ruth P. Queiroz Londim
Eng. Civil
RN: Crea - RNNº 211711365-6
RR: 348370 CE

Handwritten marks and signatures at the bottom right of the page, including a large 'S' and a signature.



Anotação de Responsabilidade Técnica - ART
Lei nº 6.496, de 7 de dezembro de 1977

CREA-CE

ART OBRA / SERVIÇO
Nº CE20220982527

Conselho Regional de Engenharia e Agronomia do Ceará

1. Responsável Técnico
MARIANA RUTH PEIXOTO QUEIROS LANDIM
Título profissional: ENGENHEIRA CIVIL
RNP: 2117112886
Registro: 348370CE

2. Dados do Contrato
Contratante: SECRETARIA MUNICIPAL DE EDUCAÇÃO
RUA DESEMBARGADOR JOSE BASTOS
Complemento: Bairro: CENTRO
Cidade: ICÓ UF: CE CEP: 63430000
CPF/CNPJ: 07.669.882/0092-50
Nº: 208

Contrato: Não especificado Celebrado em:
Valor: R\$ 316.047,36 Tipo de contratante: Pessoa Jurídica de Direito Público
Ação Institucional: NENHUMA - NÃO OPTANTE

3. Dados da Obra/Serviço
DISTRITO CONJUNTO BETA Nº: S/N
Complemento: ESCOLA Bairro: BETA
Cidade: ICÓ UF: CE CEP: 63430000
Data de Início: 10/05/2022 Previsão de término: 31/05/2022 Coordenadas Geográficas: -6.406061, -38.870150
Finalidade: Infraestrutura Código: Não Especificado
Proprietário: SECRETARIA MUNICIPAL DE EDUCAÇÃO CPF/CNPJ: 07.669.882/0092-50

4. Atividade Técnica

14 - Elaboração	Quantidade	Unidade
35 - Elaboração de orçamento > CONSTRUÇÃO CIVIL > EDIFICAÇÕES > DE EDIFICAÇÃO > #1.1.1.4 - EM MATERIAIS MISTOS	1,00	un

Após a conclusão das atividades técnicas o profissional deve proceder a baixa desta ART

5. Observações
REFORMA DA ESCOLA MUNICIPAL FRANCISCO DE ASSIS MARCOLINO, LOCALIZADA NO CONJUNTO BETA MUNICÍPIO DE ICÓ-CE.

6. Declarações
- Declaro que estou cumprindo as regras de acessibilidade previstas nas normas técnicas da ABNT, na legislação específica e no decreto n. 5296/2004.

7. Entidade de Classe
ASSOCIAÇÃO BRASILEIRA DE ENGENHEIROS CIVIS (ABENC)

8. Assinaturas
Declaro serem verdadeiras as informações acima
16 de Maio de 2022
Local: ICÓ - CE data: 16 de Maio de 2022
MARIANA RUTH PEIXOTO QUEIROS LANDIM - CPF: 258.217.043-99
SECRETARIA MUNICIPAL DE EDUCAÇÃO - CNPJ: 07.669.882/0092-50

9. Informações
* A ART é válida somente quando quitada, mediante apresentação do comprovante do pagamento ou conferência no site do Crea.

10. Valor
Valor da ART: R\$ 233,94 Registrada em: 13/05/2022 Valor pago: R\$ 233,94 Nosso Número: 8215392485

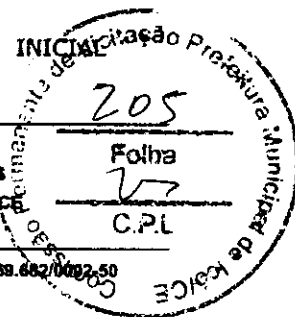

A autenticidade desta ART pode ser verificada em: <https://crea-ce.etic.com.br/publico/>, com a chave: Ozawa
Impresso em: 16/05/2022 às 09:01:47 por: ip: 187.19.223.87

www.crea-ce.org.br
Tel: (85) 3453-5800

faleconosco@crea-ce.org.br
Fax: (85) 3453-5804

CREA-CE
Conselho Regional de Engenharia e Agronomia do Ceará

