



MÊS INICIAL:  
11/2022

MÊS FINAL:  
22/11/2025

**Considerando o que dispõe a LEI Nº 12.695, DE 25 DE JULHO DE 2012 e a Resolução do Conselho Deliberativo do Fundo Nacional de Desenvolvimento da Educação (FNDE) nº 3, de 29 de abril 2020, a Prefeitura Municipal de Icó compromete-se a executar as ações elaboradas no Plano de Ações Articuladas - PAR, conforme condicionantes a seguir estabelecidas:**

I - A(s) obra(s) acima discriminada(s) deverá(ão) ser executada(s) consoante as regras definidas na Resolução CD/FNDE nº 3/2020, cujas disposições fazem parte integrante deste Termo de Compromisso, bem como respeitando os prazos estabelecidos no documento em anexo;

II - Previamente à celebração deste Termo de Compromisso, o ente federativo compromete-se a observar o disposto no art. 10 da Resolução CD/FNDE nº 3/2020, o qual estabelece:

a) aplicação mínima de recursos na área da Educação, em atendimento ao disposto no art. 212, da Constituição Federal, e no art. 25, § 1º, inciso IV, alínea "b", da Lei Complementar nº 101, de 2000;

b) aplicação mínima de recursos na área da Saúde, em atendimento ao disposto no art. 198, § 2º, da Constituição Federal, nos arts. 6º e 7º da Lei Complementar nº 141, de 13 de janeiro de 2012, e no art. 25, § 1º, inciso IV, alínea "b", da Lei Complementar nº 101, de 2000;

c) - a observância dos limites com despesa total de pessoal, nos termos do art. 169, § 2º, da Constituição de 1988, e do art. 25, § 1º, IV, c, da Lei Complementar nº 101, de 2000 - LRF;

d) - o cumprimento das regras gerais de organização e de funcionamento de regime próprio de previdência social, nos termos do art. 167, inciso XIII, da Constituição de 1988;

e) a previsão de contrapartida na sua Lei Orçamentária.

III - A comprovação do exercício pleno dos poderes inerentes à propriedade do imóvel destinado à execução da (s) obra(s) acima discriminadas, mediante certidão emitida por cartório de registro de imóveis competente, é condição indispensável à celebração deste Termo de Compromisso, podendo alternativamente ser admitidos os documentos previstos no art. 23, § 2º e seguintes, da Portaria Interministerial nº 424, de 30 de dezembro de 2016;

IV - Os recursos financeiros recebidos do Fundo Nacional de Desenvolvimento da Educação (FNDE), no âmbito do Plano de Ações Articuladas (PAR), deverão ser executados de acordo com os projetos fornecidos ou aprovados (desenhos técnicos, memoriais descritivos e especificações), observando os critérios de qualidade técnica que atendam às determinações da Associação Brasileira de Normas Técnicas (ABNT), bem como os prazos e os custos previstos neste Termo de Compromisso;

V - O prazo de vigência deste Termo de Compromisso, com seu início estabelecido de acordo com o art. 13, § 4º da Resolução CD/FNDE nº 3/2020, corresponderá ao prazo de execução previsto por tipologia de obra, segundo os meses indicados na tabela em anexo e devidamente identificado no extrato de execução do PAR;

VI - O prazo de vigência deste Termo de Compromisso poderá ser prorrogado, excepcionalmente, mediante proposta do ente federativo, devidamente formalizada e justificada no SIMEC, no prazo máximo de até sessenta dias antes do término de sua vigência;

VII - A prorrogação de ofício do prazo de vigência deste Termo de Compromisso será realizada antes do seu término, quando o FNDE der causa ao atraso na liberação dos recursos, limitada a prorrogação ao exato período do atraso verificado;

VIII - Os recursos serão transferidos em parcelas, de acordo com a execução da(s) obra(s), sendo a primeira no montante de até 15%, após inserção da ordem de início de serviço no Sistema Integrado de Monitoramento, Execução e Controle do Ministério da Educação (SIMEC), módulo Obras 2.0;

IX - Para a transferência das demais parcelas, será necessário que a entidade solicite desembolso no SIMEC, módulo Obras 2.0, sendo que a transferência será realizada após a aferição da evolução física da(s) obra(s) e avanço de no mínimo 5%, comprovado mediante relatório de vistoria inserido no SIMEC, módulo Obras.2.0, e aprovado pela equipe técnica do FNDE;

X - No caso de reduzida disponibilidade financeira, os critérios utilizados para a liberação dos recursos deverão observar a ordem de prioridade prevista no art. 16, inciso III, da Resolução CD/FNDE nº 3/2020;

XI - O valor total deste Termo de Compromisso é de R\$ 631.896,87, participando o FNDE com R\$ 5.516.641,14 e o ente federado com R\$ 0,00, a título de contrapartida, conforme disposto no art. 25, § 1º, inciso IV, alínea "d", da Lei Complementar nº 101, de 4 de maio de 2000 - Lei de Responsabilidade Fiscal (LRF) e na Lei de Diretrizes Orçamentárias (LDO);

XII - A contrapartida deverá ser depositada, pelo ente federado, na conta bancária específica deste Termo de Compromisso, durante a execução da(s) obra(s), de acordo com o correspondente cronograma de desembolso apresentado pelo gestor;

XIII - Os valores referidos acima serão aplicados, exclusivamente, no objeto ora firmado e não poderão ser utilizados para a execução de serviços não contemplados na planilha orçamentária pactuada;

XIV - Os recursos financeiros transferidos pelo FNDE e a contrapartida, deverão ser utilizados dentro do prazo de vigência deste Termo de Compromisso, devendo a movimentação dos recursos realizar-se, exclusivamente, por meio eletrônico, no qual seja devidamente identificada a titularidade das contas correntes de fornecedores ou prestadores de serviços, beneficiários dos pagamentos realizados pelos municípios, estados e Distrito Federal, conforme dispõe o Decreto nº 7.507, de 27 de junho de 2011;

XV - O instrumento deverá ser executado em estrita observância ao objeto pactuado, sendo vedado efetuar pagamento em data posterior à vigência deste Termo de Compromisso, salvo se o fato gerador da despesa tiver ocorrido durante sua vigência;

*[Handwritten signatures]*



XVI - Enquanto não utilizados pelos municípios, estados e Distrito Federal, os recursos transferidos deverão ser obrigatoriamente aplicados em caderneta de poupança aberta especificamente para essa finalidade, quando a previsão do seu uso for igual ou superior a um mês, e em fundo de aplicação financeira de curto prazo ou em operação de mercado aberto, lastreada em títulos da dívida pública federal, se a sua utilização ocorrer em prazo inferior a um mês;

XVII - As aplicações financeiras de que trata o item anterior deverão ocorrer na mesma conta corrente e instituição bancária em que os recursos financeiros foram creditados pelo MEC/FNDE;

XVIII - O FNDE poderá suspender a liberação das parcelas previstas e determinar à instituição financeira oficial a suspensão da movimentação dos valores da conta vinculada do ente federado, caso haja descumprimento deste Termo de Compromisso, até a regularização da pendência e, caso isso não ocorra, o instrumento poderá ser cancelado;

XIX - Indicar profissional devidamente habilitado, da área de engenharia civil ou arquitetura, para exercer as funções de fiscalização da(s) obra(s), com emissão da respectiva Anotação/Registro de Responsabilidade Técnica (ART/RRT);

XX - Responsabilizar-se, com recursos próprios, pela implementação de obras e serviços de terraplenagem e contenções, infraestrutura de redes (água potável, esgotamento sanitário, energia elétrica e telefonia), assim como aqueles necessários à implantação do(s) empreendimento(s) no(s) terreno(s) tecnicamente aprovado(s), uma vez que o valor de responsabilidade do FNDE refere-se exclusivamente aos serviços de engenharia constantes nas planilhas orçamentárias do(s) projeto(s) pactuado(s) e aprovado(s);

XXI - Os projetos padronizados são fornecidos pelo FNDE em nível de projeto básico, cabendo ao ente federado, previamente ao processo licitatório, revisá-los e promover eventuais adaptações, conforme necessidade local, devendo ainda, atualizar a respectiva planilha orçamentária, sem a necessidade de nova análise do FNDE, com exceção de projeto de fundação, que deverá ser submetido à aprovação da Autarquia, bem como alterações significativas no projeto arquitetônico do objeto pactuado, no qual o ente federativo deverá inserir a solicitação no SIMEC, módulo Obras 2.0;

XXII - Realizar licitação para as contratações necessárias à execução da(s) obra(s), obedecendo a legislação federal vigente e as disposições do Decreto nº 7.983, de 8 de abril de 2013 e do Decreto nº 10.024, de 20 de setembro de 2019, sem prejuízo da observância das normas estaduais, distritais e municipais;

XXIII - Executar a(s) obra(s) no terreno previamente aprovado, não sendo autorizada alteração do local que receberá as benfeitorias, salvo em caso excepcional a ser avaliado e acatado pelo FNDE;

XXIV - Realizar o acompanhamento da execução físico-financeira deste Termo de Compromisso, devendo cientificar o FNDE sobre a aplicação dos recursos e a consecução do objeto, assim como registrar a data prevista para inauguração e início de funcionamento da(s) respectiva(s) unidade(s) escolar(es), por meio do preenchimento de informações e inserção de documentos no módulo Obras 2.0 do SIMEC;

XXV - Garantir, com recursos próprios, a conclusão da(s) obra(s) e sua entrega à população, no caso de o valor de responsabilidade do FNDE se revelar insuficiente;

XXVI - Assegurar e destacar obrigatoriamente a participação do Governo Federal e do FNDE em toda e qualquer ação, promocional ou não, relacionada com a execução do objeto pactuado, obedecendo ao modelo-padrão estabelecido, bem como apor a marca do Governo Federal em placas de identificação da(s) obra(s) custeada(s) com os recursos transferidos à conta do PAR, obedecendo ao disposto na Instrução Normativa nº 2, de 20 de abril de 2018, da Secretaria Especial de Comunicação Social da Presidência da República;

XXVII - Submeter-se às orientações expedidas pelo Governo Federal acerca das condutas vedadas no período eleitoral;

XXVIII - Manter atualizada a escrituração contábil específica dos atos e fatos relativos à execução deste Termo de Compromisso, para fins de fiscalização, de acompanhamento e de avaliação dos resultados obtidos;

XXIX - Permitir o livre acesso aos órgãos de controle e à Auditoria do FNDE, a todos os atos administrativos e aos registros dos fatos relacionados direta ou indiretamente com o objeto pactuado;

XXX - Prestar esclarecimentos sobre a execução física e financeira das ações do PAR, sempre que solicitado pelo FNDE, pelas secretarias do Ministério da Educação (MEC), pelos órgãos de controle, pelo Ministério Público ou por órgão ou entidade com delegação para esse fim;

XXXI - Os municípios, os estados e o Distrito Federal deverão devolver ao FNDE os saldos financeiros remanescentes, inclusive os provenientes das receitas obtidas em aplicações, no prazo estabelecido para a apresentação da prestação de contas;

XXXII - O FNDE poderá autorizar a utilização dos saldos financeiros remanescentes mediante justificativa fundamentada do ente beneficiário e posterior aprovação pelo setor competente da Autarquia, podendo no caso de construção, reforma e ampliação de unidades escolares, ser utilizados para a execução de serviços não previstos no projeto aprovado, desde que destinados à melhoria do objeto pactuado;

XXXIII - Lavrar o termo de aceitação definitiva da(s) obra(s) e registrá-lo no módulo Obras 2.0 do SIMEC;

XXXIV - Emitir os documentos comprobatórios das despesas em nome do município, do estado ou do Distrito Federal, com a identificação do FNDE e do PAR e arquivar as vias originais em sua sede, ainda que utilize serviços de contabilidade de terceiros, juntamente com os documentos de prestação de contas, pelo prazo de vinte anos contados da data da aprovação da respectiva prestação de contas ou do julgamento da Tomada de Contas Especial pelo Tribunal de Contas da União (TCU), quando for o caso;

XXXV - O ente federado deverá, por meio do SIMEC, prestar contas dos recursos recebidos, até sessenta dias após o término da vigência deste Termo de Compromisso, de sua rescisão ou da conclusão da execução das ações, conforme previsto no Capítulo X da Resolução CD/FNDE nº 3/2020;

XXXVI - Incluir no orçamento anual do ente federado os recursos recebidos para execução do objeto deste instrumento, conforme dispõe a Lei nº 4.320, de 17 de março de 1964;

XXXVII - Não considerar os valores transferidos no cômputo dos 25% de impostos e transferências devidos à manutenção e ao desenvolvimento do ensino, por força do disposto no art. 212 da Constituição Federal;

XXXVIII - Responsabilizar-se por todos os encargos de natureza trabalhista e previdenciária, decorrentes de eventuais demandas judiciais relativas a recursos humanos utilizados na execução do objeto deste Termo de Compromisso, bem como por todos os ônus tributários ou extraordinários que incidam sobre o presente instrumento, ressalvados aqueles de natureza compulsória, lançados automaticamente pela rede bancária arrecadadora;



XXXIX - Adotar todas as medidas necessárias à correta execução deste Termo de Compromisso, em atendimento, ainda, às disposições da Resolução CD/FNDE nº 3/2020 e normativos pertinentes à matéria;

XL - Validar este Termo de Compromisso com vistas à consecução do objeto pactuado, utilizando a senha fornecida ao gestor do ente federado, no prazo de quarenta e cinco dias, prorrogáveis por igual período, caso contrário o ato tornar-se-á sem efeito, sendo a respectiva nota de empenho cancelada e a iniciativa arquivada no SIMEC;

XLI - A eficácia deste Termo de Compromisso e de eventuais aditivos fica condicionada à publicação do respectivo extrato no Diário Oficial da União (DOU), que será providenciada no prazo de até vinte dias a contar de sua validação.

XLII - É vedada a liberação de recursos pelo CONCEDENTE nos três meses que antecedem o pleito eleitoral, nos termos da alínea "a" do inciso VI do art. 73 da Lei nº 9.504, de 1997, ressalvadas as exceções previstas em lei.

Declaro, em complementação, que o ente federado cumpre com as exigências do art. 169 da Constituição Federal, o qual trata dos limites de despesa com pessoal, e que os recursos de sua responsabilidade estão assegurados, conforme Lei Orçamentária.

Brasília/DF, 22 de NOVEMBRO de 2022

\_\_\_\_\_  
ANA LAIS PEIXOTO CORREIA NUNES - ( 026.942.683-31 )

PM ICO - ( 07.669.682/0001-79 )

**VALIDAÇÃO ELETRÔNICA DO DOCUMENTO**

**Validado por ANA LAIS PEIXOTO CORREIA NUNES - CPF: 026.942.683-31 em 09/01/2023 14:45:21**

Handwritten marks: a checkmark, a signature, and a large 'P'.







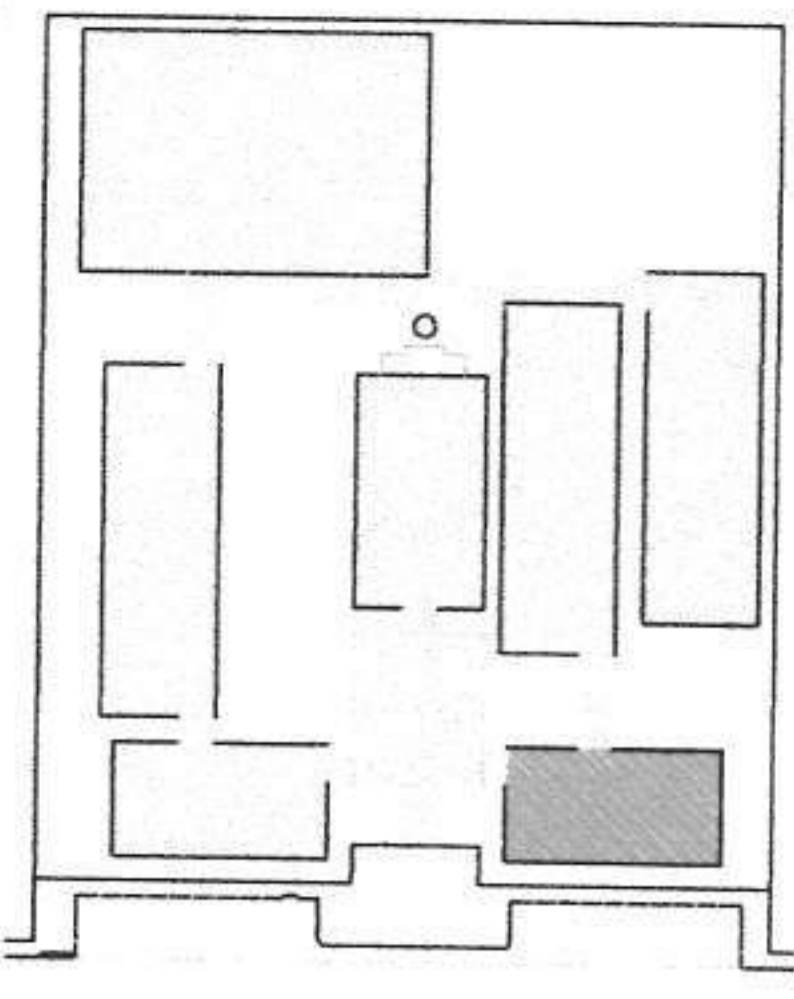

**CROQUI DE REFERÊNCIA**

LEGENDA	
	INDICAÇÃO DE PAREDE
	INDICAÇÃO DE PORTAS E JANELAS
	INDICAÇÃO DE JANELAS
	INDICAÇÃO DE ELEMENTOS ESTRUTURIS (COLUNA, LAJE, BELAZUELA, ETC.)
	INDICAÇÃO DE MOBILIÁRIO
	ESPECIFICAÇÃO DE MATERIAS
	INDICAÇÃO DE FACHADAS
	INDICAÇÃO DE PISOS

**NOTAS**

- MEDIDAS E NÍVEIS EM METROS
- VERIFICAR O PROJETO ESTRUTURAL
- VERIFICAR O PROJETO DE INSTALAÇÃO DE DRENAÇÃO
- SEGUIR O ORIENTAMENTO DO PROJETO QUANTO À UTILIZAÇÃO DAS CORES, CASO SEJA NECESSÁRIA
- EM CASO DE CONFLITO DE INFORMAÇÕES ENTRE O PROJETO GRÁFICO E O MEMORIAL, PREVALECE A INFORMAÇÃO CONTIDA NO DESENHO
- ALTERAÇÕES NESTE PROJETO DEVEM SER AUTORIZADAS POR ESCRITO

**REFERÊNCIA**

- PLANTA DE QUANTITATIVOS
- MEMORIAL DESCRITIVO E ESPECIFICAÇÕES TÉCNICAS

**FNDE** Fundação Nacional de Desenvolvimento da Educação  
**Ministério da Educação**  
 GOVERNAMENTO FEDERAL DO BRASIL  
 PAVILÃO 5 - PAVILÃO DE PROJETOS

**PROJETO PADRÃO - FNDE**

MUNICÍPIO - UF: \_\_\_\_\_

PROPRIETÁRIO: \_\_\_\_\_

ENCOMENDADO: \_\_\_\_\_

PROJETISTA: \_\_\_\_\_

RESP. TÉCNICO: \_\_\_\_\_

DATA: \_\_\_\_\_

OUTRO: \_\_\_\_\_

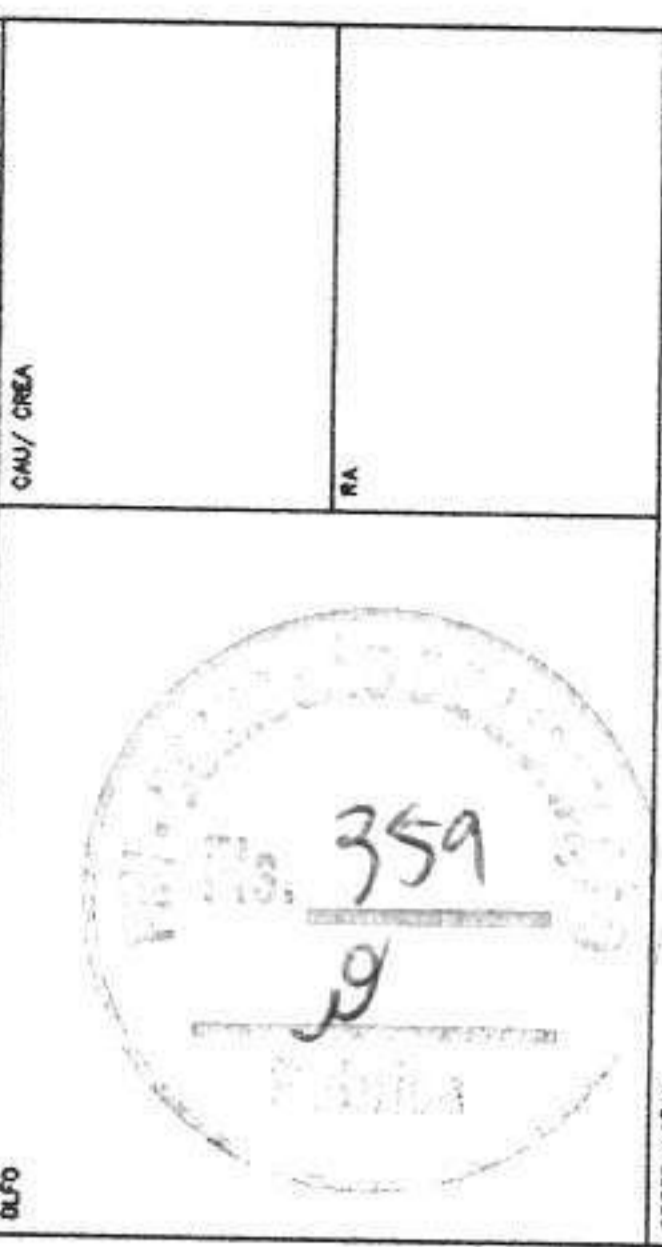

**ESCOLA 12 SALAS DE AULA**

**PROJETO DE ARQUITETURA**

BLOCO B - PEDAGÓGICO

CORTES

ARQ

13/42

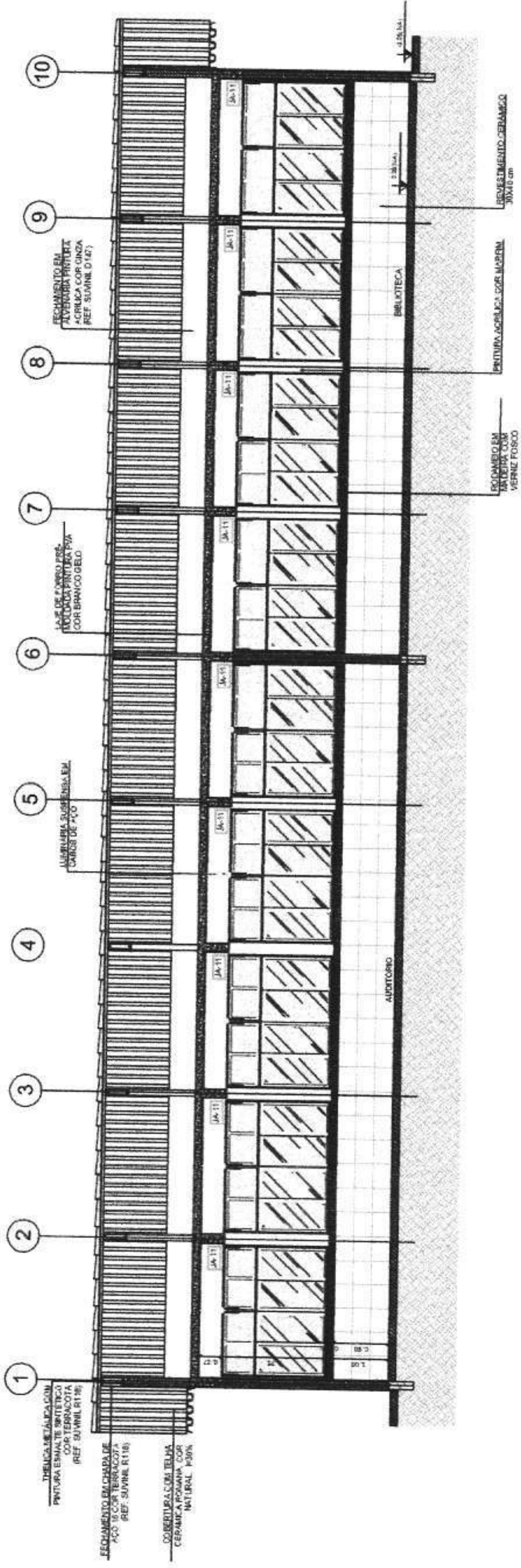

**1 CORTE A-A**  
 ESCALA 1/50

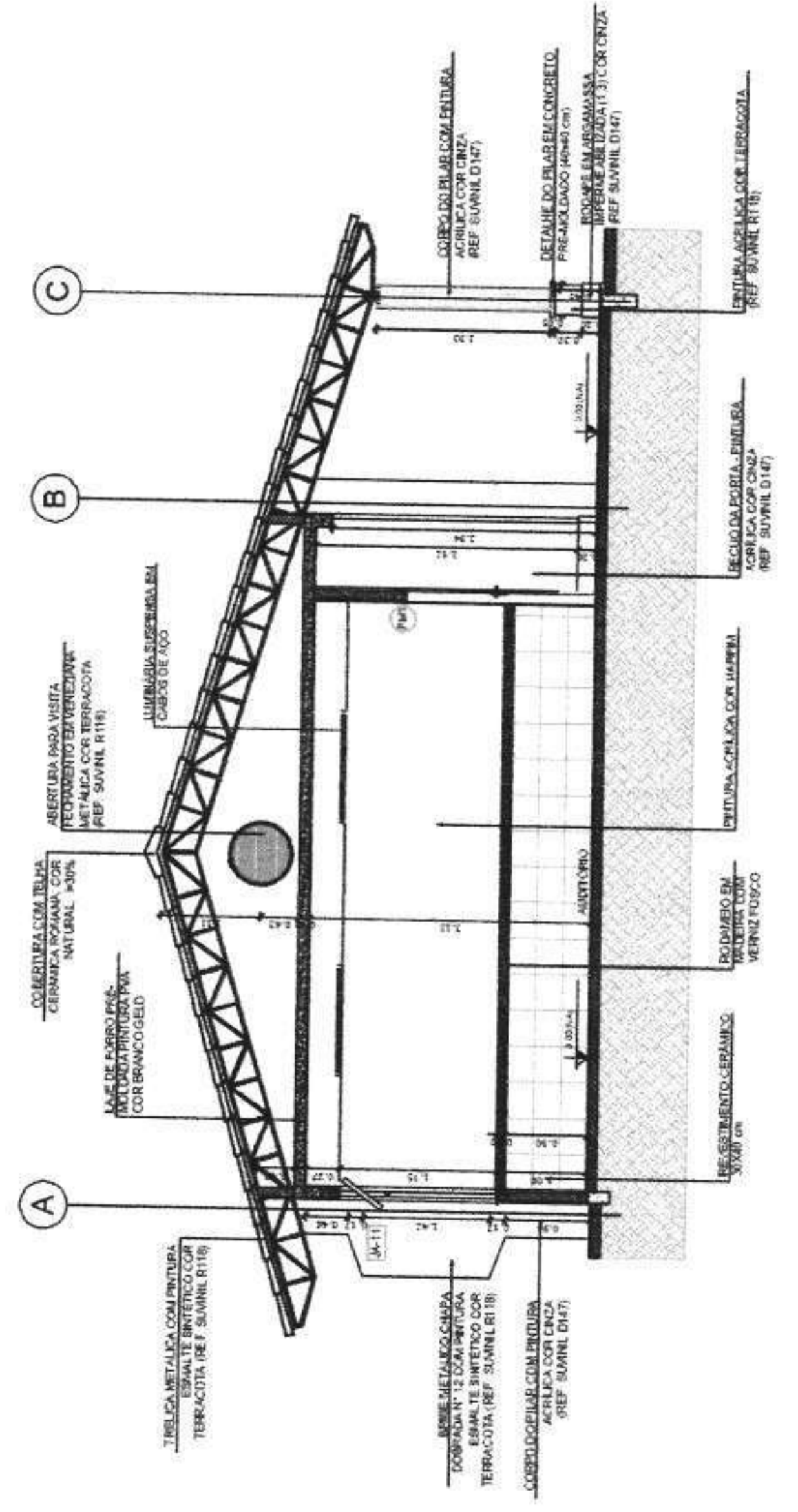

**2 CORTE B-B**  
 ESCALA 1/50

*Handwritten signature or initials.*

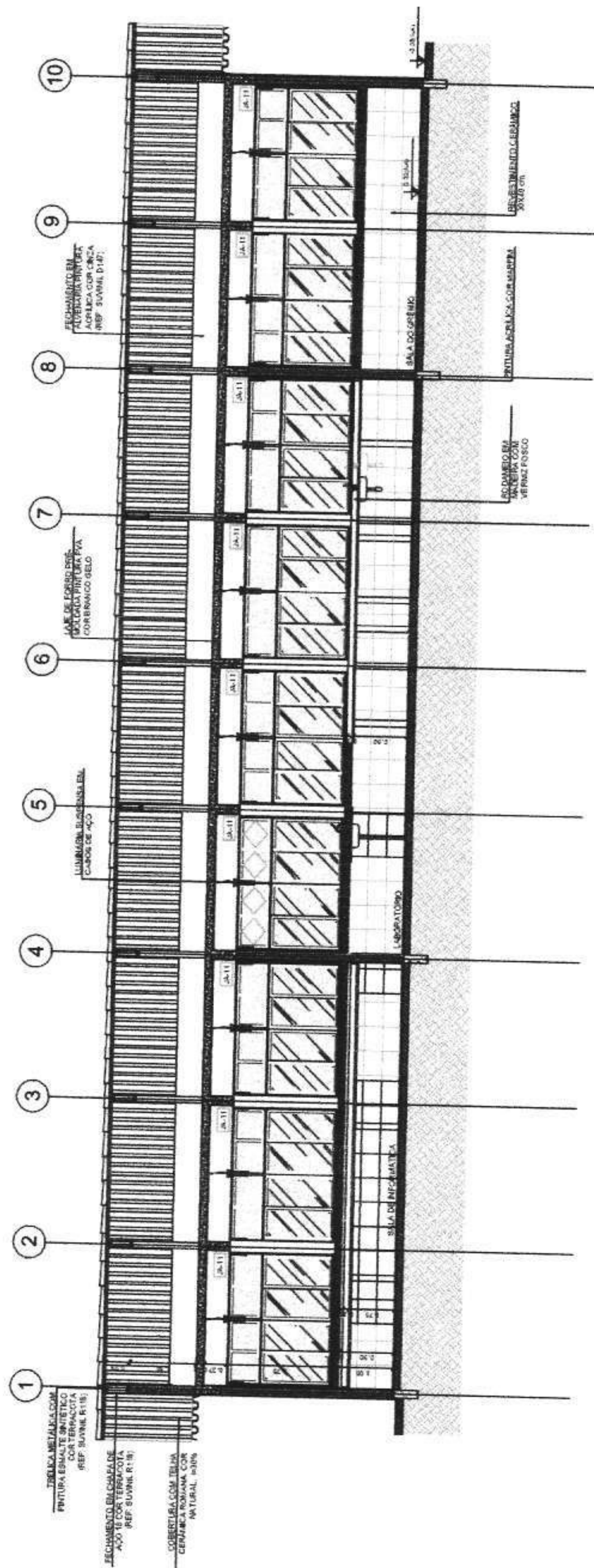

**1** CORTE A-A  
ESCALA 1/50

**CROQUI DE REFERÊNCIA**

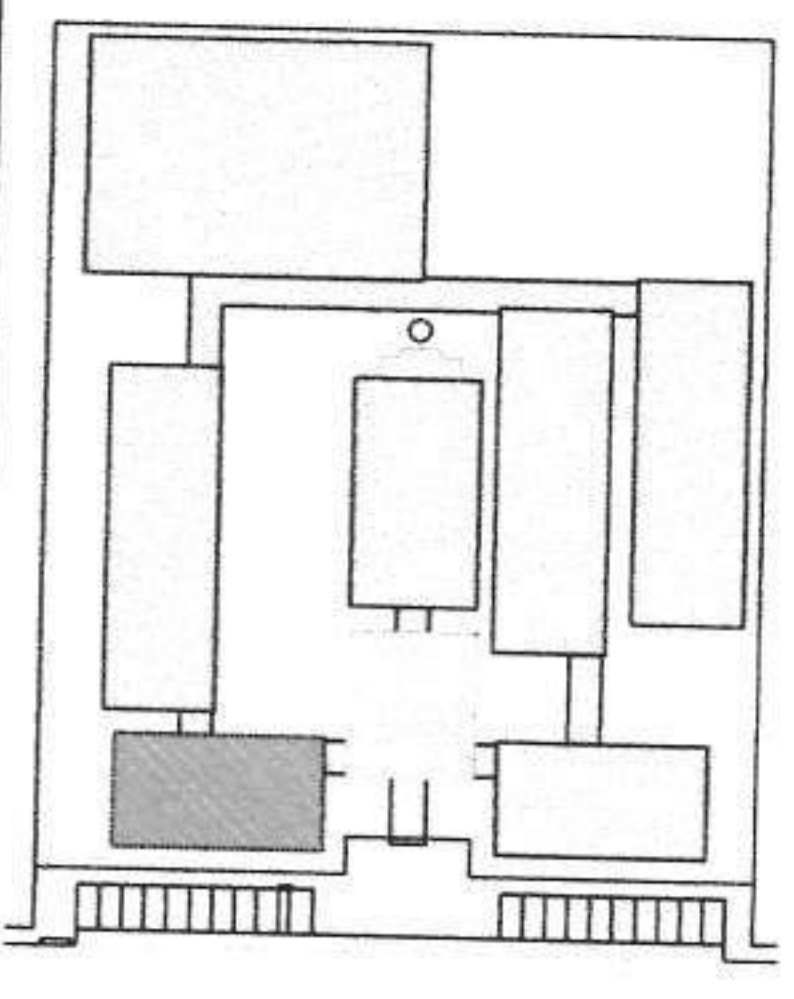

**LEGENDA**

	INDICAÇÃO DE SEÇÃO VERTICAL	INDICAÇÃO DE SEÇÃO
	INDICAÇÃO DE SEÇÃO HORIZONTAL	INDICAÇÃO DE SEÇÃO
	INDICAÇÃO DE ESPESURA DE PAREDE	INDICAÇÃO DE SEÇÃO
	INDICAÇÃO DE ABERTURAS	INDICAÇÃO DE SEÇÃO
	INDICAÇÃO DE ABERTURAS	INDICAÇÃO DE SEÇÃO

**NOTAS**

- 1- LER O PROJETO E SEUS DETALHES ANTES DE INICIAR O PROJETO ESTRUTURAL.
- 2- VERIFICAR DETALHES DE CONEXÃO ENTRE OS MEMBROS E O DETALHAMENTO DE ALCANTARAL, CONSTATAR O CUMPRIMENTO DAS NORMAS E O USO DE MATERIAIS ACESSÍVEIS.
- 3- O PROJETO DE FUNDAMENTOS DEVE SER ELABORADO EM CONJUNTO COM O PROJETO DE FUNDAMENTOS E O PROJETO DE FUNDAMENTOS.
- 4- O PROJETO DE FUNDAMENTOS DEVE SER ELABORADO EM CONJUNTO COM O PROJETO DE FUNDAMENTOS E O PROJETO DE FUNDAMENTOS.
- 5- O PROJETO DE FUNDAMENTOS DEVE SER ELABORADO EM CONJUNTO COM O PROJETO DE FUNDAMENTOS E O PROJETO DE FUNDAMENTOS.

**REFERÊNCIAS:**

- 1- NBR 12216 - PROJETO DE FUNDAMENTOS
- 2- NBR 12217 - PROJETO DE FUNDAMENTOS
- 3- NBR 12218 - PROJETO DE FUNDAMENTOS
- 4- NBR 12219 - PROJETO DE FUNDAMENTOS
- 5- NBR 12220 - PROJETO DE FUNDAMENTOS

**FNDE** Fundo Nacional de Desenvolvimento da Educação  
**Ministério da Educação**  
**BRASIL** REPÚBLICA FEDERAL DO BRASIL

**PROJETO PADRÃO - FNDE**

MUNICÍPIO - UF: \_\_\_\_\_  
 PROPRIETÁRIO: \_\_\_\_\_  
 ENDEREÇO: \_\_\_\_\_  
 DATA: \_\_\_\_\_  
 PROJETO Nº: \_\_\_\_\_  
 RESP. TÉCNICO: \_\_\_\_\_  
 DATA: \_\_\_\_\_

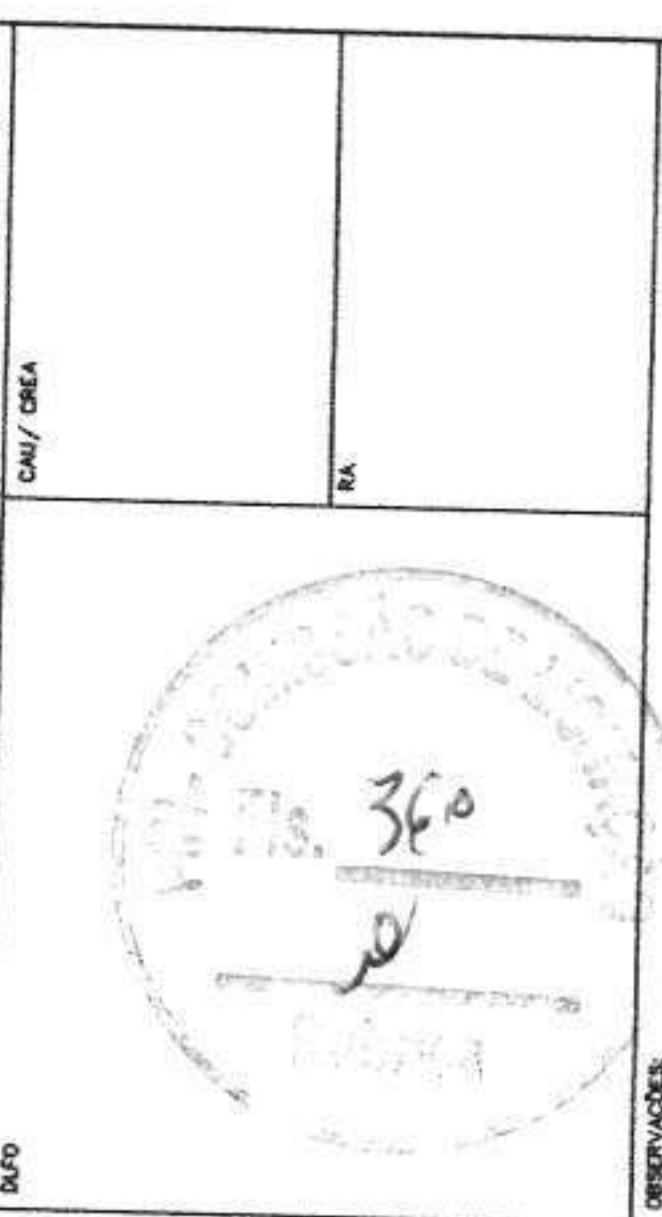

**ESCOLA 12 SALAS DE AULA**  
**PROJETO DE ARQUITETURA**

BLOCO C - PEDAGÓGICO  
 CORTES

ARQ

PROJETO Nº: \_\_\_\_\_  
 DATA: \_\_\_\_\_  
 DATA: \_\_\_\_\_  
 DATA: \_\_\_\_\_

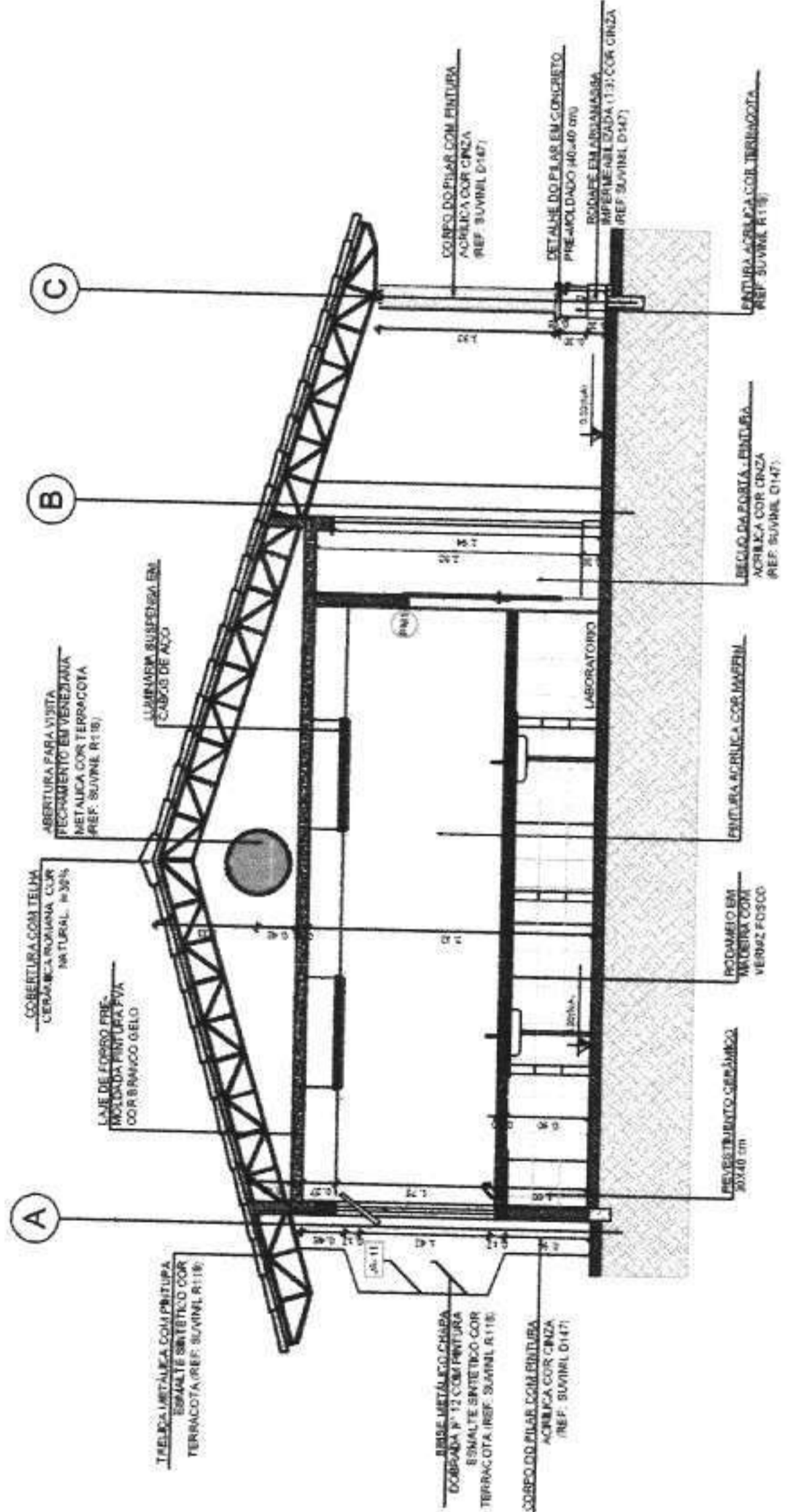

**2** CORTE B-B  
ESCALA 1/50

2





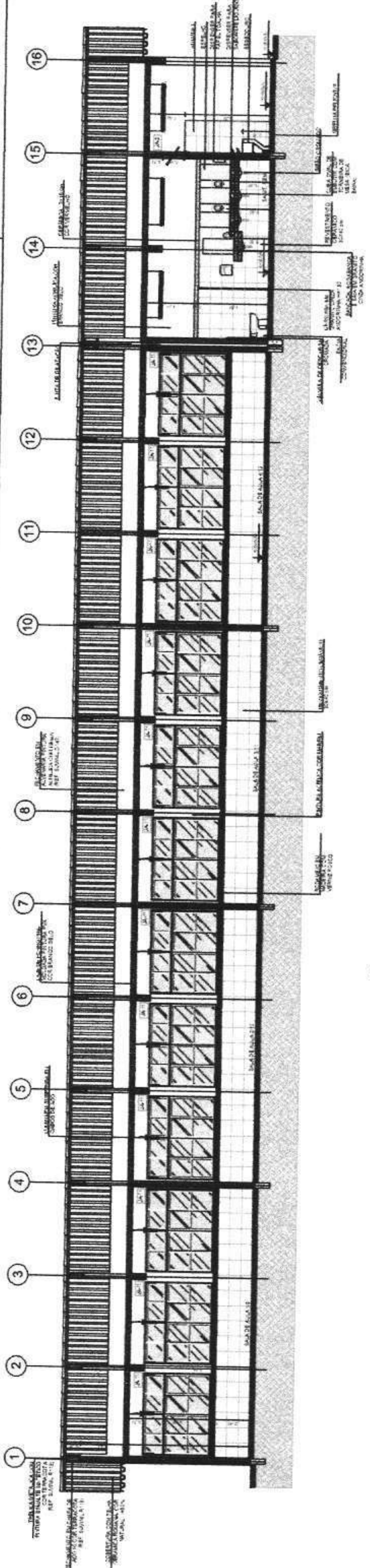

1 CORTE A-A  
ESCALA 1/50

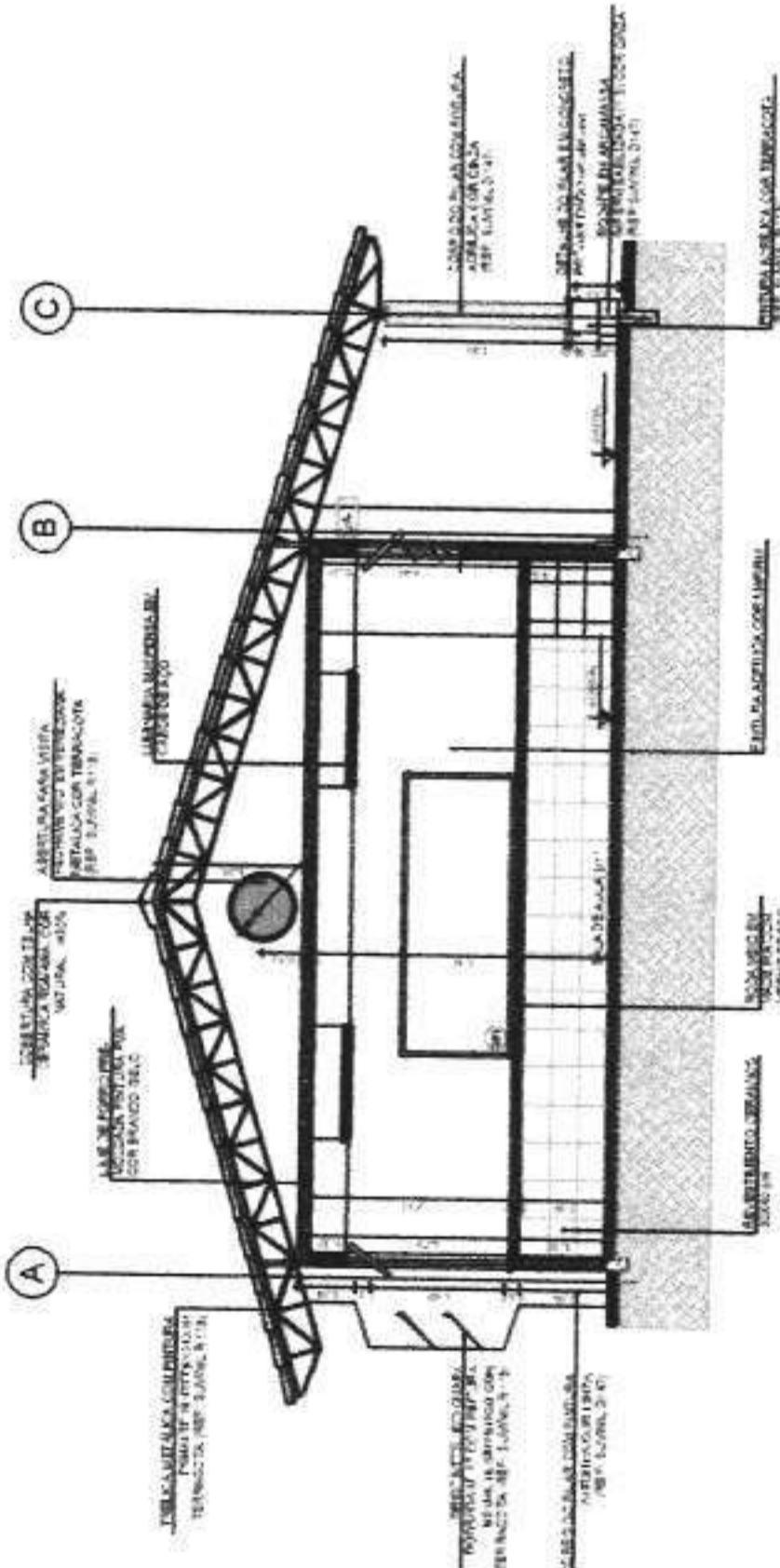

2 CORTE B-B  
ESCALA 1/50

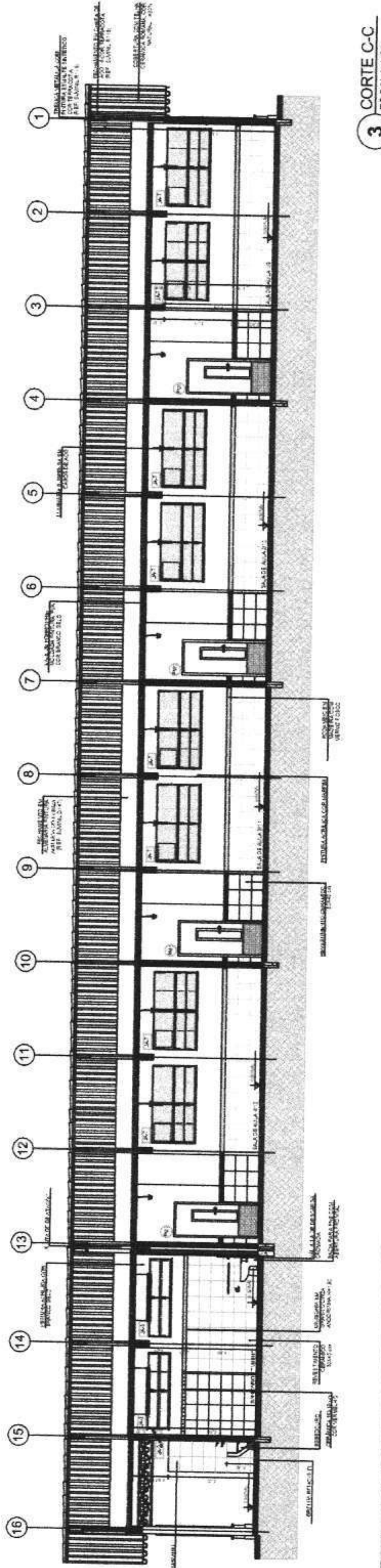

3 CORTE C-C  
ESCALA 1/50

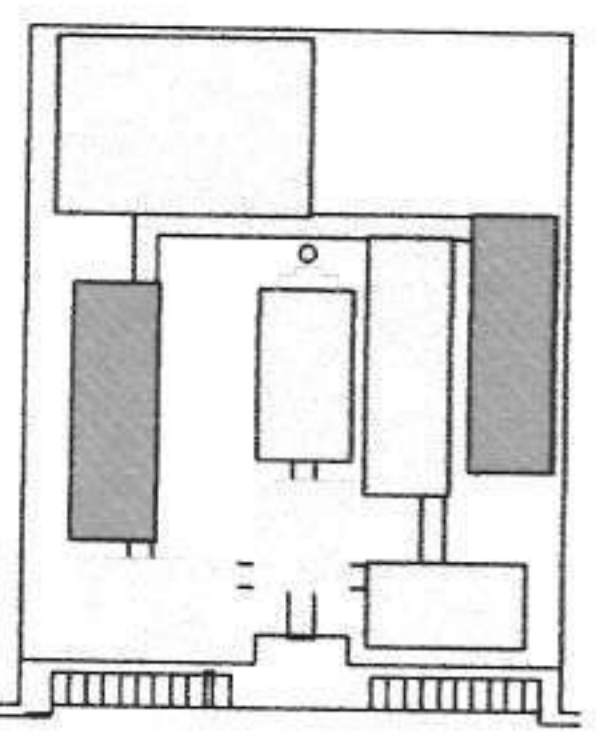

CROQUI DE REFERÊNCIA

LEITORIA	REDAÇÃO DE PLANOS	PROJETO DE ARQUITETURA	PROJETO DE ESTRUTURA
PROF. DR. ...	PROF. DR. ...	PROF. DR. ...	PROF. DR. ...

NOTA: ...  
 - PLANOS DE CORTA A-A, B-B, C-C ...  
 - ...  
 - ...

**FNDE** Fundação Nacional de Desenvolvimento  
 Ministério da Educação  
**BRASIL**

**PROJETO PADRÃO - FNDE**

PROJETO: ESCOLA 12 SALAS DE AULA  
 PROJETO DE ARQUITETURA

ARQ 2242



Handwritten marks and signatures at the bottom right of the page.







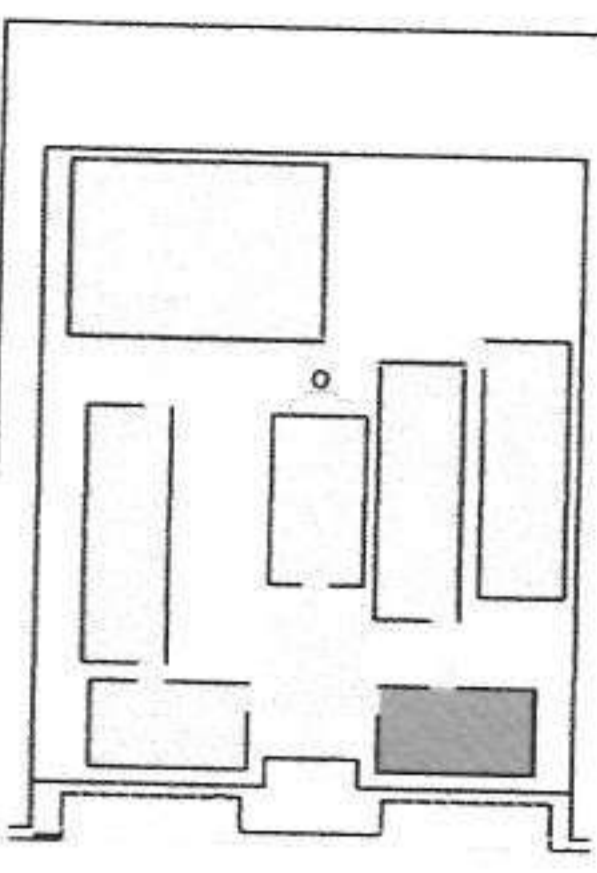

**LEGENDA**

PROJEÇÃO DE PLANTA	PROJEÇÃO DE FACHADA	PROJEÇÃO DE SEÇÃO	PROJEÇÃO DE DETALHE
PROJEÇÃO DE PLANTA	PROJEÇÃO DE FACHADA	PROJEÇÃO DE SEÇÃO	PROJEÇÃO DE DETALHE

**SCODOL DE REFERENCIA**

PROJEÇÃO DE PLANTA	PROJEÇÃO DE FACHADA	PROJEÇÃO DE SEÇÃO	PROJEÇÃO DE DETALHE
PROJEÇÃO DE PLANTA	PROJEÇÃO DE FACHADA	PROJEÇÃO DE SEÇÃO	PROJEÇÃO DE DETALHE

**NOTA**

1. O PROJETO DE ARQUITETURA DEVE SER EXECUTADO DE ACORDO COM O PROJETO DE ARQUITETURA DE REFERENCIA E O PROJETO DE ARQUITETURA DE REFERENCIA DEVE SER EXECUTADO DE ACORDO COM O PROJETO DE ARQUITETURA DE REFERENCIA.

2. O PROJETO DE ARQUITETURA DEVE SER EXECUTADO DE ACORDO COM O PROJETO DE ARQUITETURA DE REFERENCIA E O PROJETO DE ARQUITETURA DE REFERENCIA DEVE SER EXECUTADO DE ACORDO COM O PROJETO DE ARQUITETURA DE REFERENCIA.

3. O PROJETO DE ARQUITETURA DEVE SER EXECUTADO DE ACORDO COM O PROJETO DE ARQUITETURA DE REFERENCIA E O PROJETO DE ARQUITETURA DE REFERENCIA DEVE SER EXECUTADO DE ACORDO COM O PROJETO DE ARQUITETURA DE REFERENCIA.

4. O PROJETO DE ARQUITETURA DEVE SER EXECUTADO DE ACORDO COM O PROJETO DE ARQUITETURA DE REFERENCIA E O PROJETO DE ARQUITETURA DE REFERENCIA DEVE SER EXECUTADO DE ACORDO COM O PROJETO DE ARQUITETURA DE REFERENCIA.

5. O PROJETO DE ARQUITETURA DEVE SER EXECUTADO DE ACORDO COM O PROJETO DE ARQUITETURA DE REFERENCIA E O PROJETO DE ARQUITETURA DE REFERENCIA DEVE SER EXECUTADO DE ACORDO COM O PROJETO DE ARQUITETURA DE REFERENCIA.

6. O PROJETO DE ARQUITETURA DEVE SER EXECUTADO DE ACORDO COM O PROJETO DE ARQUITETURA DE REFERENCIA E O PROJETO DE ARQUITETURA DE REFERENCIA DEVE SER EXECUTADO DE ACORDO COM O PROJETO DE ARQUITETURA DE REFERENCIA.

7. O PROJETO DE ARQUITETURA DEVE SER EXECUTADO DE ACORDO COM O PROJETO DE ARQUITETURA DE REFERENCIA E O PROJETO DE ARQUITETURA DE REFERENCIA DEVE SER EXECUTADO DE ACORDO COM O PROJETO DE ARQUITETURA DE REFERENCIA.

8. O PROJETO DE ARQUITETURA DEVE SER EXECUTADO DE ACORDO COM O PROJETO DE ARQUITETURA DE REFERENCIA E O PROJETO DE ARQUITETURA DE REFERENCIA DEVE SER EXECUTADO DE ACORDO COM O PROJETO DE ARQUITETURA DE REFERENCIA.

9. O PROJETO DE ARQUITETURA DEVE SER EXECUTADO DE ACORDO COM O PROJETO DE ARQUITETURA DE REFERENCIA E O PROJETO DE ARQUITETURA DE REFERENCIA DEVE SER EXECUTADO DE ACORDO COM O PROJETO DE ARQUITETURA DE REFERENCIA.

10. O PROJETO DE ARQUITETURA DEVE SER EXECUTADO DE ACORDO COM O PROJETO DE ARQUITETURA DE REFERENCIA E O PROJETO DE ARQUITETURA DE REFERENCIA DEVE SER EXECUTADO DE ACORDO COM O PROJETO DE ARQUITETURA DE REFERENCIA.

**FNE**

Ministério da Educação

**BRASIL**

PROJETO PADRÃO - FNDE

PROJEÇÃO DE PLANTA	PROJEÇÃO DE FACHADA	PROJEÇÃO DE SEÇÃO	PROJEÇÃO DE DETALHE
PROJEÇÃO DE PLANTA	PROJEÇÃO DE FACHADA	PROJEÇÃO DE SEÇÃO	PROJEÇÃO DE DETALHE

**ESCOLA 12 SALAS DE AULA**

PROJETO DE ARQUITETURA

BLOCO II - FACHADAS

ARQ

14/42

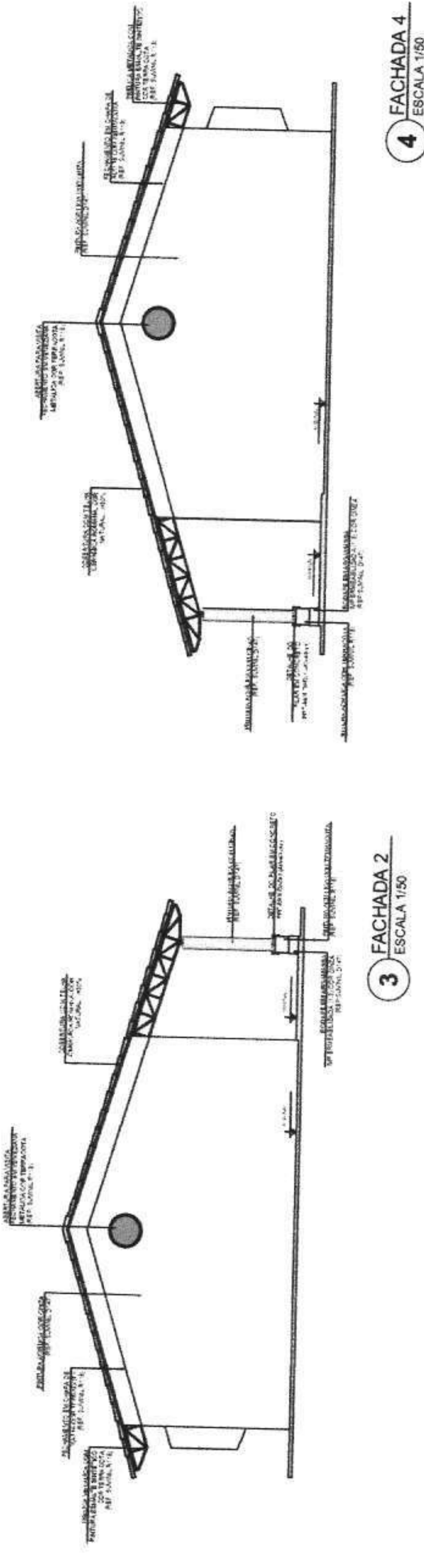
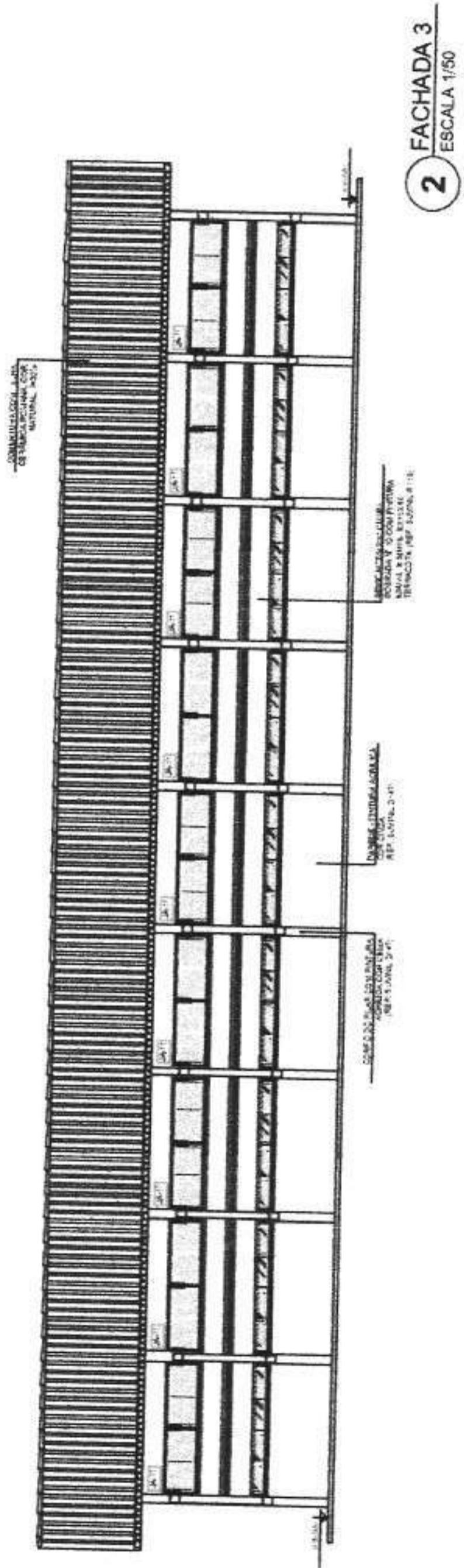
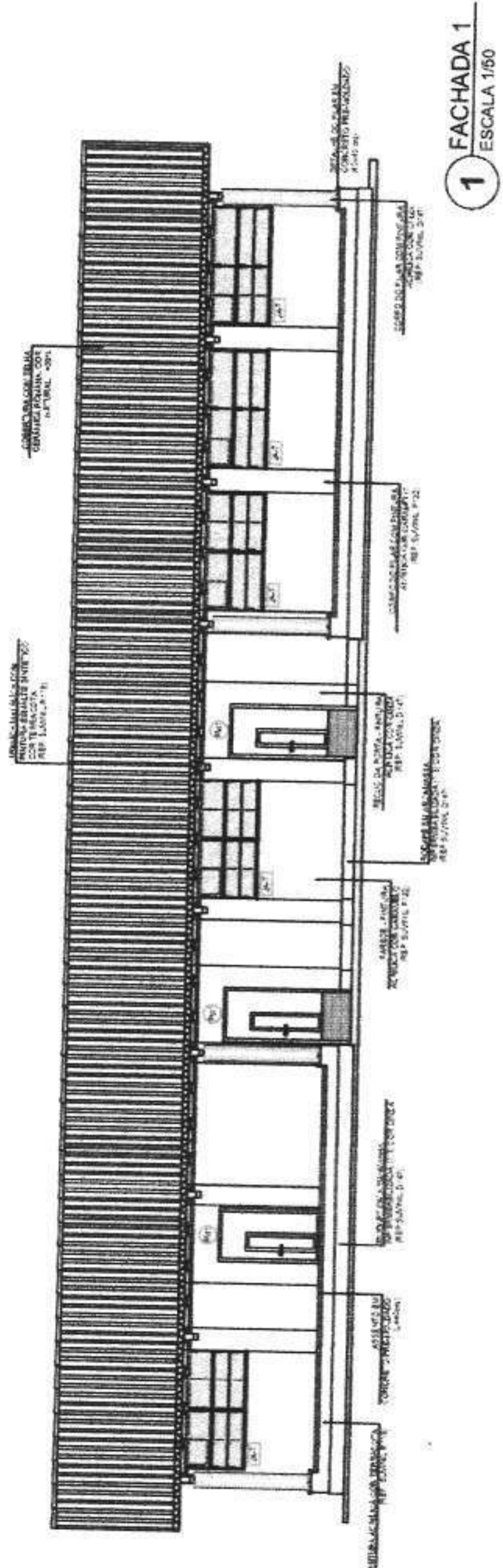

2

e

2



**1 FACHADA 1**  
ESCALA 1/50

**2 FACHADA 2**  
ESCALA 1/50

**3 FACHADA 3**  
ESCALA 1/50

**4 FACHADA 4**  
ESCALA 1/50

**LEGENDA**

REGRAS DE ALUMINUM  
 REGRAS DE FERRO  
 REGRAS DE MADEIRA  
 REGRAS DE CIMENTO  
 REGRAS DE ALUMINUM E FERRO  
 REGRAS DE ALUMINUM E MADEIRA

**NOTAS**

1. OBRAS DE REVESTIMENTO  
 2. OBRAS DE REVESTIMENTO EM ALUMINUM E FERRO  
 3. OBRAS DE REVESTIMENTO EM ALUMINUM E MADEIRA  
 4. OBRAS DE REVESTIMENTO EM ALUMINUM E CIMENTO  
 5. OBRAS DE REVESTIMENTO EM ALUMINUM E CIMENTO E MADEIRA  
 6. OBRAS DE REVESTIMENTO EM ALUMINUM E CIMENTO E MADEIRA E FERRO  
 7. OBRAS DE REVESTIMENTO EM ALUMINUM E CIMENTO E MADEIRA E FERRO E CIMENTO

**PROJETO PADRÃO - FNDE**

PROJETO: \_\_\_\_\_  
 DATA: \_\_\_\_\_  
 ESCALA: 1/50

**ESPECIFICAÇÕES**

PROJETO: \_\_\_\_\_  
 DATA: \_\_\_\_\_  
 ESCALA: 1/50

**ESCOLA 12 SALAS DE AULA**  
 PROJETO DE ARQUITETURA  
 BUREAU: \_\_\_\_\_  
 FACHADA: \_\_\_\_\_  
 ARQ: \_\_\_\_\_  
 20/42

*(Handwritten signature)*

*(Handwritten mark)*







